Мы храним тебя, Россия!

КРАСНАЯ ЗВЕЗДА

ПЯТНИЦА
18
ОКТЯБРЬ
2019 г.
№ 117
(27 448)

Газета Вооружённых Сил Российской Федерации ● выходит с 1 января 1924 года ● www.redstar.ru, красная-звезда.рф

Прошла неделя – подведём итоги
стр. 4

Десантников экспериментами не удивишь
стр. 6

Кого и почему влечёт флотская служба
стр. 7

Стратегическая триада отчиталась достойно

В Вооружённых Силах России завершилось стратегическое командно-штабное учение «Гром-2019»

Александр ТИХОНОВ ★

17 октября в рамках СКШУ под руководством Верховного Главнокомандующего Вооружёнными Силами Российской Федерации Владимира Путина проведена тренировка с наземным, морским и воздушным компонентами сил стратегического сдерживания. В ходе неё состоялись практические пуски крылатых и баллистических ракет. Все ракеты достигли целей.

Как подчеркнул министр обороны генерал армии Сергей Шойгу, тренировка стала завершающим этапом стратегического командно-штабного учения «Гром-2019», в ходе которого оценивалась способность Вооружённых Сил Российской Федерации решать задачи в вооружённом конфликте и ядерной войне с реализацией комплексного применения высокоточного ядерного оружия и оружия на новых физических принципах.

Итак, в стратегическом командно-штабном учении «Гром-2019» были задействованы соединения и воинские части Ракетных войск стратегического назначения, командований дальней и военно-транспортной авиации, подразделения и воинские части Западного, Южного, Центрального и Восточного военных округов, а также Северного флота.

С государственного испытательного космодрома Плесецк в заключительный день учения расчёт подвижного грунтового ракетного комплекса «Ярс» выполнил пуск межконтинентальной баллистической ракеты по полигону Кура на Камчатке, поразив соответствующую цель.

Напомним, что стратегический ракетный комплекс мобильного и шахтного базирования «Ярс» способен поражать цели на дальности до 11 тысяч километров. Он оснащён разделяющейся головной частью с маневрирующими блоками индивидуального наведения.

Впрочем, это было не единственное использование наземных ракетных комплексов в ходе учения «Гром-2019» – расчётами оперативно-тактического ракетного комплекса (ОТРК) «Искандер» выполнены практические пуски крылатых ракет на полигонах Южного и Восточного военных округов.

В этот же день стратегические подводные лодки Северного и Тихоокеанского флотов из акватории Баренцева и Охотского морей соответственно осуществили пуски баллистических ракет по полигонам Кура на Камчатке и Чижа в Архангельской области. А в Баренцевом и Каспийском морях надводные корабли Северного флота и Каспийской флотилии произвели пуски высокоточных крылатых ракет «Калибр» по целям на берегу.

Стратегические бомбардировщики-ракетоносцы Ту-95МС в ходе учения выполнили пуски крылатых ракет в небе над Республикой Коми и над Камчаткой по наземным целям на полигонах Пембой и Кура соответственно.

Управление практическими пусками крылатых и баллистических ракет осуществлялось из Национального центра управления обороной Российской Федерации, откуда тренировкой руководил Верховный Главнокомандующий Вооружёнными Силами Российской Федерации Владимир Путин.

К стратегическому командно-штабному учению «Гром-2019», которое началось 15 октября, привлекалось около 12 тысяч военнослужащих, в нём было задействовано 213 пусковых установок РВСН, до 105 летательных аппаратов, из них 5 стратегических бомбардировщиков-ракетоносцев, до 15 надводных кораблей и 5 подводных лодок, 310 единиц боевой и специальной техники. В ходе СКШУ использовались аэродромы дальней, военно-транспортной и оперативно-тактической авиации, полигоны военных округов, Северного флота, морские полигоны в Баренцевом, Балтийском, Чёрном, Охотском и Каспийском морях.

Задачи, предусмотренные к исполнению в ходе тренировки стратегических сил сдерживания, выполнены в полном объёме – все ракеты достигли целей, подтвердив заданные характеристики.

ОФИЦИАЛЬНО

ПРИКАЗ

МИНИСТРА ОБОРОНЫ РОССИЙСКОЙ ФЕДЕРАЦИИ

17 октября 2019 г. № 580 г. Москва

Товарищи солдаты и матросы, сержанты и старшины, прапорщики и мичманы, офицеры!

Уважаемые ученые, конструкторы и специалисты оборонно-промышленного комплекса!

Дорогие ветераны!

20 октября в Вооруженных Силах Российской Федерации отмечаются День военного связиста и 100 лет со дня образования войск связи.

На протяжении своей славной истории воины-связисты с честью выполняют служебный долг, являются достойным примером профессионализма, самоотверженности и преданности Родине.

В годы Великой Отечественной войны, рискуя жизнью, они обеспечивали устойчивую связь на фронтах и в штабах, тем самым вносили неоценимый вклад в победу над немецко-фашистскими захватчиками.

Сегодня, как и прежде, личный состав войск связи настойчиво совершенствует профессиональное мастерство, успешно осваивает новейшие информационные технологии и системы, эффективно решает ответственные задачи по укреплению обороноспособности государства.

Высокой оценки заслуживает труд специалистов научно-исследовательских организаций, которые создают перспективные комплексы и средства связи Вооруженных Сил Российской Федерации.

Уважаемые товарищи! Поздравляю вас с праздниками!

Желаю крепкого здоровья, счастья, благополучия, новых успехов в службе и труде на благо России!

МИНИСТР ОБОРОНЫ РОССИЙСКОЙ ФЕДЕРАЦИИ
генерал армии С. ШОЙГУ

МИНОБОРОНЫ СООБЩАЕТ

ВОИНСКИЙ РИТУАЛ У МОГИЛЫ НЕИЗВЕСТНОГО СОЛДАТА

Военная комендатура города Москвы провела в четверг торжественное мероприятие, посвящённое увольнению с военной службы военнослужащих, выслуживших установленный срок по призыву. Воинский ритуал прошёл под стенами Кремля у Могилы Неизвестного Солдата в Александровском саду, в котором приняли участие рота почётного караула 154-го отдельного комендантского полка, Военный образцовый оркестр, заместитель по военно-политической работе начальника Главного управления военной полиции Министерства обороны РФ полковник Виталий Зябин, приглашённые родственники военнослужащих. Состоялись возложение венка к Могиле Неизвестного Солдата и награждение военнослужащих ведомственными знаками отличия.

ПЕРВАЯ ПАРТИЯ НОВЕЙШИХ КОМПЛЕКСОВ «БУК-М3» ПОСТУПИЛА НА ВООРУЖЕНИЕ ВОЙСК ЦЕНТРАЛЬНОГО ВОЕННОГО ОКРУГА

Командующий войсками Центрального военного округа генерал-полковник Александр Лапин заявил, что в войска поступила первая партия новейших зенитных ракетных комплексов «Бук-М3». → НА 2 СТР.

Повелители высоких технологий

20 октября исполняется 100 лет со дня образования войск связи

Александр ТИХОНОВ ★

В канун юбилея уместно вспомнить, как войска связи зарождались, как сражались за Родину на фронтах XX века и в вооружённых конфликтах века нынешнего. Поразмышлять о том, какими впечатляющими возможностями они обладают сегодня, каковы вектор их развития, обозримые перспективы.

ИСТОРИЯ СОЗДАНИЯ

Вообще-то военная связь как средство управления войсками существует с незапамятных времён. История её развития неразрывно связана с историей военного искусства. С возникновением первых военных организаций появилась и необходимость управлять ими. Для связи использовались пешие и конные гонцы, применялись звуковые и световые сигналы.

В условиях развития армии со второй половины XIX века для эффективного функционирования штабов создавались средства связи, основанные на использовании электротока. Первыми военными техническими подразделениями связи русской армии и флота стали телеграфная рота и подразделения обслуживания крепостных военных телеграфов.

→ НА 3 СТР.

Восстановление суверенитета САР на севере страны продолжается

Военная полиция Вооружённых Сил РФ впервые провела патрулирование в городе Манбидже

Николай ПАЛЬЧИКОВ ★

Передовые отряды сирийской армии вошли в среду в город Ракка, расположенный в Заевфратье. Военнослужащие установили там свои наблюдательные пункты. Этот город в 2014 году захватили формирования «Исламского государства»*, и он стал «столицей» этой террористической группировки. В октябре 2017 года курды при поддержке авиации международной коалиции освободили Ракку, но в ходе массированных бомбардировок она была разрушена. Город до сих пор не восстановлен. МИД Сирии называл тогда действия коалиции при штурме Ракки геноцидом.

Жители сирийских насёленных пунктов, как отмечает государственное агенство САНА, радостно приветствуют подразделения правительственных сил и выражают уверенность в их способности обеспечить суверенитет страны. → НА 9 СТР.

Прорыв на Балканы

Небо Москвы озарится салютом

Марина ЕЛИСЕЕВА ★

Министерство обороны России продолжает размещать на своём официальном сайте документы времён Великой Отечественной войны, которые ранее были доступны лишь узкому кругу исследователей. Накануне 75-летия освобождения столицы Югославии Белграда готовится к открытию новый мультимедийный раздел, раскрывающий динамику событий на балканской земле в 1944 году.

Развивая достигнутый в ходе зимне-весенней кампании успех, советские войска летом 1944 года начали операцию «Багратион» на центральном участке советско-германского фронта. Впоследствии кампания переросла в широкомасштабное наступление по всему фронту. Успехи Красной Армии в ходе Ясско-Кишинёвской операции и переход Румынии на сторону антигитлеровской коалиции создали благоприятные условия для продвижения советских войск к Балканам.

К концу августа наши войска вышли к румыно-болгарской границе. 26 августа 1944 года прогерманское правительство Болгарии заявило о своём нейтралитете в советско-германской войне.

→ НА 10 СТР.

КРАСНАЯ ЗВЕЗДА
18 октября 2019 № 117

ПРИОРИТЕТЫ

Перед ОПК стоят масштабные задачи

Владимир Путин провёл совещание по вопросу реализации программы финансового оздоровления организаций оборонно-промышленного комплекса

Владимир МОЛЧАНОВ ★

На совещании, состоявшемся в среду, с основными докладами выступили первый заместитель председателя Правительства РФ – министр финансов РФ Антон Силуанов и министр промышленности и торговли РФ Денис Мантуров. Открывая заседание, глава государства предложил вернуться к обсуждению важного для экономики страны, для промышленности вопроса – об устойчивости финансового состояния оборонно-промышленного комплекса.

ФОТО С САЙТА ПРЕЗИДЕНТА РФ

Владимир Путин напомнил, что это уже не первая встреча по данному вопросу. Исходим из того, подчеркнул он, что такая устойчивость должна стимулировать диверсификацию, технологическое обновление и наращивание производства. «Уже говорил и хочу ещё раз повторить: пик поставок вооружения в рамках гособоронзаказа в целом пройден, но по некоторым направлениям находится в стадии этого прохождения, уже близок к завершению», – заявил он.

И теперь, по словам главы государства, перед организациями ОПК, помимо профильной работы, создания заделов для техники новых поколений, стоят масштабные задачи по увеличению выпуска гражданской, причём высокотехнологичной продукции, востребованной, конкурентоспособной как у нас внутри страны, так и на мировых рынках.

В сентябре на заседании Военно-промышленной комиссии в Ижевске была отмечена необходимость улучшения финансового состояния организаций ОПК

«Разумеется, – продолжил он, – работа предприятий ОПК на этом направлении требует принятия организационных, технологических, кадровых и, конечно, финансовых мер, о чём мы с вами сегодня и поговорим».

Очевидно, что сдерживающий фактор здесь – большая долговая нагрузка, указал глава государства. Взятые кредиты серьёзно ограничивают возможности по диверсификации производства, внедрению передовых технологий, кадровому развитию.

«В сентябре на заседании Военно-промышленной комиссии в Ижевске мы отмечали необходимость улучшения финансового состояния организаций ОПК, договорились, что этот вопрос будет оперативно и содержательно проработан. При этом хочу ещё раз подчеркнуть: предложения по улучшению финансового состояния оборонных предприятий должны быть в первую очередь ориентированы на решение задач, связанных с диверсификацией производства», – отметил Президент России.

Широкое поле для реализации такой продукции открывается в рамках выполнения национальных проектов, считает президент. Особенно нужна медицинская, строительно-дорожная техника, телекоммуникационные системы и оборудование для переработки отходов и мусора.

«В целом, по оценкам экспертов, потенциальный спрос довольно высок – порядка шести с лишним, 6,2 триллиона рублей, – сказал Владимир Путин. – И необходимо, чтобы большая часть этого спроса была удовлетворена именно отечественными производителями».

МИНОБОРОНЫ СООБЩАЕТ

Приём граждан по личным вопросам

ФОТО АЛЕКСЕЯ ГРЕШКО

В соответствии с графиком личного приёма граждан руководящими должностными лицами военного ведомства заместитель министра обороны Российской Федерации Алексей Криворучко провёл приём граждан по личным вопросам. На встрече присутствовали представители центральных органов военного управления, профильных департаментов, в компетенции которых находятся вопросы, интересовавшие граждан. Обращения были связаны с предложениями, направленными на разработку новых технических решений для создания продукции военного назначения, а также с развитием отечественной аппаратуры.

По итогам приёма Алексей Криворучко обратил внимание членов комиссии на оперативное и конкретное выполнение решений, принятых в результате рассмотрения обращений.

Отметим, что личные приёмы граждан руководящими должностными лицами Министерства обороны РФ проводятся на постоянной основе.

с 1 стр. →

Первые комплексы «Бук-М3» поступили в войска противовоздушной обороны округа, в частности в зенитную ракетную бригаду 41-й общевойсковой армии, сообщил генерал.

Командующий войсками ЦВО подчеркнул, что перевооружение на новые комплексы на треть увеличит боевые возможности бригады по защите сухопутных подразделений, критически важных объектов от средств воздушного нападения.

В пресс-службе ЦВО уточнили, что переподготовка расчётов округа на новые образцы техники будет организована в профильном учебном центре Минобороны, дислоцированном в Оренбургской области, и завершится тактическим учением с боевой стрельбой на полигоне в Астраханской области.

«Бук-М3» – комплекс войсковой ПВО средней дальности, который значительно превосходит по характеристикам своих предшественников. Предназначен для борьбы с маневрирующими аэродинамическими целями, обстрела радио- и поражения надводных целей в условиях интенсивного как огневого, так и радиоэлектронного противодействия. Дальность стрельбы «Бук-М3» увеличена в 1,5 раза по сравнению с «Бук-М2», а огневая производительность – на 50 процентов.

ДЕКАДА КАРБЫШЕВСКОГО ДВИЖЕНИЯ – В ИНЖЕНЕРНЫХ ВОЙСКАХ

В инженерных войсках Вооружённых Сил РФ всю прошлую неделю проводилась декада Карбышевского движения. В течение десяти дней ребят из детского военно-патриотического общественного движения «Юные карбышевцы» знакомили с различными направлениями деятельности войск, а их руководители значительно обогатились знаниями и умениями по работе с детьми.

Первым этапом декады стал полевой выход по местам боевой славы инженерных войск (проект «Путь Героя»), в рамках которого юные карбышевцы посетили ряд воинских частей инженерных войск, в том числе Центральный учно-исследовательский испытательный институт имени генерал-лейтенанта инженерных войск Д. Карбышева, Международный противоминный центр Вооружённых Сил России, 45-й инженерный маскировочный полк и 66-й межведомственный учебно-методический центр. Здесь ребятам наглядно продемонстрировали универсализм современных военных инженеров – от разминирования до маскировки, от фортификации до преодоления водных преград. Школьники ознакомились не только с техникой, вооружением частей, но и с их бытом и традициями. Завершился полевой выход торжественным митингом в деревне Нефедьево, ставшей отправной точкой зимнего контрнаступления советских войск под Москвой в 1941 году.

В рамках декады прошёл Учебно-методический сбор руководителей Карбышевских военно-инженерных юнармейских отрядов, действующих при частях инженерных войск.

Кульминацией стало торжество по случаю создания трёх новых «Карбышевских» военно-инженерных юнармейских отрядов – школьники принесли клятву юнармейца и дали обязательство «юного карбышевца». Специальными гостями декады стали активисты движения из Республики Саха (Якутия).

В ТЕХНОПОЛИСЕ ЭРА ОБСУДИЛИ ПЕРСПЕКТИВЫ РАЗВИТИЯ ТЕХНИЧЕСКОГО ЗРЕНИЯ

В Военном инновационном технополисе ЭРА прошла конференция «Состояние и перспективы развития современной науки по направлению «Техническое зрение и распознавание образов».

В центре внимания участников был круг вопросов, связанных с формированием систем технического зрения в интересах Минобороны России.

В мероприятии приняли участие свыше 80 человек: представители органов военного управления, научно-исследовательских организаций и высших учебных заведений Минобороны России, предприятий оборонно-промышленного комплекса и научно-исследовательских организаций России, имеющих опыт создания и внедрения технологий компьютерного зрения.

Более 30 докторов и кандидатов наук, участвовавших в конференции, не только представили свои доклады, но и ознакомились с работой специализированных лабораторий технополиса.

В одной из секций участники конференции обсуждали методы комплексирования информации в системах технического зрения и новейшие аппаратные средства. Другая секция была посвящена алгоритмам обнаружения и интеллектуальным системам распознавания образов.

В докладах участники большое внимание уделили применению технического зрения для формирования комплексной защиты робототехнических комплексов военного назначения и перспективных образцов вооружения и военной техники, медицине, а также разработкам автономной системы управления и навигации БПЛА в недетерминированной среде на основе датчиков технического зрения.

Организатором мероприятия выступил Военный инновационный технополис ЭРА при поддержке Главного управления научно-исследовательской деятельности и технологического сопровождения передовых технологий (инновационных исследований) Министерства обороны России.

КРЕЙСЕР «МАРШАЛ УСТИНОВ» ЗАВЕРШИЛ ДЕЛОВОЙ ЗАХОД НА КИПР

Экипаж ракетного крейсера «Маршал Устинов», выполняющий задачи дальнего похода, вышел из порта Лимасол (Республика Кипр) в Средиземное море и взял курс на запад, где его ожидают суда обеспечения: танкер «Вязьма» и спасательный буксир СБ-406.

Стоянка российского крейсера на Кипре продолжалась с 14 октября. За это время экипаж пополнил до установленных норм запасы топлива, воды и продовольствия. Моряки отдохнули на берегу и побывали на экскурсиях по историческим местам острова.

В ближайшее время крейсер продолжит выполнение задач по плану дальнего похода в Средиземном море, а затем совершит переход в Атлантику.

Ракетный крейсер «Маршал Устинов» в сопровождении судов обеспечения, напомним, вошёл в Средиземное море 22 августа. Североморцы провели ряд учений и посетили Алжир, Египет, Турцию, Грецию и Кипр, а суда обеспечения совершили несколько деловых заходов на Кипр и в Грецию.

С момента выхода из Североморска – 3 июля – корабль прошёл 17 тысяч морских миль.

ИНОСТРАННЫМ ГОСТЯМ НА СПЕЦИАЛЬНОМ ПОЛИГОНЕ ПРОДЕМОНСТРИРОВАЛИ ВОЗМОЖНОСТИ ОТДЕЛЬНЫХ ОБРАЗЦОВ БРОНЕТАНКОВОЙ ТЕХНИКИ

Минобороны России совместно с представителями Федеральной службы военно-технического сотрудничества России организовало посещение ремонтных заводов в Чите для ряда военных атташе иностранных государств, аккредитованных в Российской Федерации.

Представители военно-дипломатического корпуса посетили акционерные общества «103-й бронетанковый ремонтный завод» и «810-й авиационный ремонтный завод». Представителей иностранных армий ознакомили с выпускаемой предприятиями продукцией военного назначения, а также особенностями технологии ремонта вооружения и военной техники.

Российские специалисты проконсультировали зарубежных коллег о порядке организации поставок продукции военного назначения иностранным государствам в рамках военно-технического сотрудничества.

Также военные атташе посетили филиал парка «Патриот» в Чите, который торжественно открыли в августе этого года к празднованию 75-летия Победы в Великой Отечественной войне. Иностранные гости посмотрели «Партизанскую деревню» с блиндажами и полевой кухней.

БУДУЩИЕ ОФИЦЕРЫ-ДЕСАНТНИКИ ЗАВЕРШИЛИ ГОРНО-ПОЛЕВОЙ ВЫХОД

На полигоне Раевский Новороссийского десантно-штурмового горного соединения прошёл горно-полевой выход курсантов пятого курса Рязанского гвардейского высшего воздушно-десантного командного училища имени генерала армии В.Ф. Маргелова. В нём приняли участие более 400 будущих офицеров.

Такая форма обучения вдали от места дислокации училища применяется для практической отработки вопросов управления подразделениями (взводом, ротой) в различных видах боя в горно-лесистой местности, получения курсантами практических навыков в выполнении тактических и огневых задач в данных условиях, а также проверки и оценки уровня физического и морально-психологического состояния курсантов, их навыков походно-полевой жизни.

Выход начался с перелёта курсантов факультетов ВДВ и спецназа на расстояние более 1300 километров самолётами военно-транспортной авиации с аэродрома Дягилево под Рязанью на аэродром Крымск в Краснодарском крае. После этого, совершив 120-километровый двухдневный пеший марш по заранее назначенным маршрутам с попутной отработкой тактических задач, курсанты прибыли в базовый лагерь на полигон Раевский под Новороссийском.

В процессе горно-полевого выхода курсанты смогли развить свои практические навыки в организации тактических действий взвода (роты) в наступлении и захвате горного перевала, его обороне и удержании, в организации оборонительного боя по удержанию участка морского побережья, захвату и уничтожению полевого пункта управления. Они сформировали навыки в ориентировании в горно-лесистой местности, организации боевого применения ПВО, работе на средствах связи в горах, организации инженерной разведки и преодолении минно-взрывных заграждений, управлении огнём артиллерийского подразделения в бою, практическом применении пехотных огнемётов.

Обязательная практическая составляющая такого выхода – выполнение упражнений стрельб из стрелкового оружия, гранатомётов, крупнокалиберных пулемётов, вооружения БМД-2, метание ручных осколочных гранат, а также управление подразделениями и огнём подчинённого подразделения в различных видах боя.

Выполнив все поставленные задачи, курсанты вернулись в Рязань, где их подготовка по специальности продолжается.

С ПРАЗДНИКОМ!

Повелители высоких технологий

с 1 стр. →

В начале XX века в условиях резкого увеличения состава армии с появлением новых форм ведения боя остро встала задача коренного изменения методов управления войсками, а опыт боевых действий на фронтах Первой мировой и Гражданской войн, а также отсутствие централизованного руководства организацией связи обусловили становление специальных органов управления военной связью.

В целях улучшения управления войсками и объединения всех видов связи в единое целое 20 октября 1919 года впервые был создан центральный орган, ответственный за организацию связи, – Управление связи Красной Армии. На фронтах и в армиях были созданы управления связи, в дивизиях – отделы, а в бригадах – отделения связи. Войска связи обрели самостоятельность. Поэтому 20 октября и считается днём образования войск связи Вооружённых Сил нашей страны и отмечается как профессиональный праздник – День военного связиста.

Осмысление уроков боевых действий привело к чёткому организационному построению военной связи. Так, связь в пунктах управления полевых штабов начали обеспечивать сформированные отдельные батальоны, дивизионы и роты связи. В последующем войска связи развивались соответственно изменениям форм строительства армии и способов её применения, усложнению техники и задач управления Вооружёнными Силами.

ПРОВЕРКА БОЕМ

Великая Отечественная война стала серьёзным и ответственным испытанием как для государства и его Вооружённых Сил, так и для войск связи. Во время войны вся система военной связи высших звеньев управления Красной Армии была перестроена и адаптирована к условиям вооружённой борьбы. Были реализованы новые требования к непрерывности управления войсками: заблаговременная подготовка и оборудование узлов связи пунктов управления, обеспечение скрытности их размещения и надёжной защиты от средств поражения. Итоги войны наглядно и убедительно показали всевозрастающую роль военной связи в обеспечении устойчивого и непрерывного управления войсками.

РЕВОЛЮЦИОННЫЙ ЭТАП РАЗВИТИЯ

В послевоенный период в условиях повышения обороноспособности страны и боевого потенциала её Вооружённых Сил, развития вооружения и боевой техники, возрастания объёма выполняемых задач произошло коренное совершенствование системы связи Вооружённых Сил. Были созданы автоматизированные системы управления войсками, новые поколения комплексов и средств связи. Важными вехами стало создание системы спутниковой связи и системы связи РВСН.

Развивались состав и структура войск связи. Соединения, воинские части и подразделения связи были включены в состав всех видов Вооружённых Сил СССР: Сухопутных войск, ВВС, ВМФ, ПВО, РВСН и родов войск: танковых, мотострелковых, воздушно-десантных, инженерных и других.

Внедрение в XXI веке инфотелекоммуникационных технологий в системы управления различных звеньев Вооружённых Сил РФ позволило оперативно обеспечивать должностных лиц широким спектром услуг связи, добиться значительного прогресса в сокращении цикла управления войсками и оружием и, как результат, существенно повысить устойчивость и непрерывность управления войсками.

Сегодня высокотехнологичные войска связи достойно выполняют задачи по обеспечению управления Вооружёнными Силами любой сложности.

СОСТАВ ВОЙСК СООТВЕТСТВУЕТ ИХ ЗАДАЧАМ

Как известно, военная связь – основное средство управления войсками и оружием. В современном общевойсковом бою войска управляются, как правило, с помощью высокотехнологичных коммуникационных систем, и от эффективности их применения во многом зависят боеготовность войск и общий успех на театре военных действий.

Стремление ведущих мировых держав к достижению информационного превосходства, а также невозможность дальнейшего усиления военной мощи только за счёт наращивания войск и вооружения инициировали появление концепции ведения войны в едином информационном пространстве, призванной несоизмеримо повысить эффективность применения вооружённых сил.

В этой связи значительно возросло значение развития системы обмена информацией, совершенствования организационно-штатных структур подразделений связи и, конечно же, развития самих средств связи как неотъемлемой части средств управления.

Войска связи Вооружённых Сил РФ на современном этапе включают в себя соединения и воинские части центрального подчинения, военных округов, Северного флота, видов и родов войск Вооружённых Сил, а также части, подразделения и организации связи других войск. Направление совершенствования системы связи обусловлено современными взглядами на применение Вооружённых Сил РФ.

С августа 2018 года бригады управления военных округов, а также общевойсковых и танковой армий обрели новые организационно-штатные структуры. В их состав включены комплексы и средства связи, позволяющие предоставить должностным лицам все виды современных услуг связи.

Основными задачами войск связи являются, во-первых, эксплуатация действующих систем связи. Во-вторых, создание, развитие и совершенствование систем связи, обеспечение их надёжной работы. В-третьих, развёртывание полевых систем связи в ходе оперативного развёртывания войск, при подготовке и ведении боевых действий. В-четвёртых, развёртывание средств связи на пунктах управления и обеспечение безопасности связи.

Кроме того, в соответствии с решением Верховного Главнокомандующего Вооружёнными Силами Российской Федерации на личный состав войск связи возложено выполнение специальных задач по поддержанию связи и обеспечению устойчивого управления группировкой войск (сил) Вооружённых Сил РФ в Сирии.

100-ЛЕТНЯЯ ГАРАНТИЯ ОТ ДЕШИФРОВКИ

Не секрет, что военные связисты используют не только собственные линии и каналы связи, но и ресурсы операторов связи сети общего пользования России, крупнейшими поставщиками которых для Министерства обороны являются ПАО «Ростелеком» и ПАО «Мегафон».

Безусловно, узлы связи Минобороны, имеющие подключение к открытым ресурсам, оснащены современной аппаратурой, позволяющей с такой надёжностью шифровать информацию, что на её раскрытие самыми мощными на сегодняшний день компьютерами без знания ключа и алгоритма потребуется около 100 лет. Для повышения устойчивости собственной сети связи в Министерстве обороны используется не только пакетная передача данных на основе IP-протокола, но и дублирующая сеть, базирующаяся на каналах плезиохронной цифровой иерархии, а где-то даже и каналах тональной частоты, которые шифруются самыми современными комплексами. Такая структура сети позволяет обезопасить связь как от программного воздействия противника, так и от пользователей интернета.

Не являются исключением и сети беспроводной связи.

Руководство Минобороны, командующие объединениями и командиры воинских частей в любое время, в любом месте должны быть на связи и иметь возможность вести закрытые переговоры, отдавать распоряжения. Для этого создана и функционирует уже более 6 лет подсистема радиоподвижной засекреченной связи со встроенными шифраторами, которые работают в сетях сотовой связи общего пользования и имеют выход на стационарную сеть засекреченной связи.

В течение уже трёх лет развивается собственная сеть транкинговой связи стандарта TETRA, персональные терминалы радиосвязи которой по аналогии со специальными сотовыми телефонами имеют встроенные шифраторы и возможность выхода в стационарную сеть засекреченной связи.

В целях передачи всевозрастающего объёма информации создаётся мультисервисная сеть передачи данных Министерства обороны Российской Федерации на основе последних отечественных разработок в области цифровых систем передачи информации

КОСМИЧЕСКИЕ ВОЗМОЖНОСТИ

В настоящее время боевые действия носят локальный, но всё более интенсивный характер. Необходимость быстрого принятия решения, а также возможность гарантированной передачи команд для управления войсками в динамично меняющейся обстановке – основные факторы, позволяющие получить преимущество, зачастую решающее исход боя. Поэтому в условиях современных локальных конфликтов широкое применение получают спутниковые системы связи.

Наряду с такими качествами, как высокая мобильность, скрытность, возможность обеспечения связи в труднодоступных районах, в отрыве от основных сил, в том числе с территории, занятой противником, современные комплексы военной спутниковой связи позволяют обеспечить предоставление всего спектра телекоммуникационных услуг: от обычного телефонного разговора, до сеанса защищённой видео-конференц-связи и видеотрансляций событий с поля боя.

Спутниковая связь в Вооружённых Силах РФ организована с использованием бортовых ретрансляторов космических аппаратов связи, находящихся на геостационарной и высокоэллиптической орбитах, позволяющих обеспечить связь почти в любой точке земного шара.

В интересах обороны Российской Федерации в войска поставлено более 3000 станций спутниковой связи различного назначения.

ФОТО ВАДИМА САВИЦКОГО

САНКЦИИ НЕ СКАЗЫВАЮТСЯ НА РАЗВИТИИ

Как известно, в настоящее время Россия находится под санкциями западных стран, которые стремятся не допустить получения нашими предприятиями передовых технологий и техники, в том числе и в области связи. Влияет ли это на развитие системы связи Вооружённых Сил РФ? Нет, и вот почему.

Наши специалисты никогда не стремятся к простому повторению технических решений, реализованных на Западе, такую задачу им никто не ставит. Нам необходимо создание принципиально новых, нестандартных систем и комплексов связи, которые способны обеспечить управление войсками и оружием в любых условиях. Такая политика позволяет не находиться в роли постоянно догоняющей стороны, создавать новые комплексные решения, соответствующие мировому уровню развития систем связи, а по некоторым параметрам превосходящие их.

Одно из таких решений – мультисервисная транспортная сеть связи Министерства обороны РФ, которая создаётся для обеспечения передачи увеличивающегося объёма информации. При её создании были учтены не только современные и перспективные технологии связи, но и размеры территории нашей страны.

Было проведено математическое моделирование различных вариантов построения МТСС Минобороны РФ с минимизацией материальных затрат на её строительство и дальнейшую эксплуатацию. Это позволило найти комплексное решение, которое основано на отечественных технологиях и обеспечивает выполнение требований по опережающей готовности системы связи к управлению войсками и силами флота в настоящем и будущем.

СОВРЕМЕННОЙ ТЕХНИКИ ВСЁ БОЛЬШЕ

Вооружённые Силы оснащаются техникой связи с учётом разработки перспективных средств и комплексов, превосходящих по своим тактико-техническим характеристикам зарубежные аналоги. В последние годы в Вооружённые Силы поставлено более 115 000 единиц современной техники связи, более 1400 объектов Минобороны России оснащены современным цифровым телекоммуникационным оборудованием.

По плану поставок на 2019 год в рамках государственного оборонного заказа войска должны получить более 14 тысяч единиц современной техники связи, что позволит переоснастить более 40 соединений и воинских частей Вооружённых Сил.

Таким образом, к концу этого года обеспеченность техникой связи Вооружённых Сил составит 99 процентов, а доля современной техники связи по сравнению с 2012 годом увеличится почти в два раза и составит 68 процентов.

Узлы связи Министерства обороны, имеющие подключение к открытым ресурсам, оснащены современной аппаратурой, позволяющей надёжно шифровать информацию

ФЕЛЬДЪЕГЕРЯ ЕЩЁ ПОСЛУЖАТ

Три года назад отмечался 300-летний юбилей фельдъегерско-почтовой связи, но, несмотря на почтенный возраст, её актуальность не утрачена.

Фельдъегерско-почтовая связь (ФПС) – это вид военной связи, предназначенный для управления войсками путём доставки им всех видов корреспонденции, периодической печати и служебных изданий, а также почтового обеспечения войск и личного состава. Кроме того, бывают обстоятельства, когда использование других средств связи не представляется возможным и вся надежда на фельдъегерей.

В Вооружённых Силах РФ создана сеть узлов и станций ФПС, используются сотни аппаратных ФПС, воздушные и морские суда Вооружённых Сил, организовано более 730 фельдъегерско-почтовых маршрутов общей протяжённостью свыше 140 тысяч километров.

Сегодня пеших и конных фельдъегерей сменили фельдъегеря на автомобилях, самолётах и вертолётах. В настоящее время части и подразделения фельдъегерско-почтовой связи оснащены современными аппаратными на автомобильных базовых шасси КамАЗ и «Газель», оборудованными автоматизированными рабочими местами по обработке всех видов корреспонденции, что сокращает время её доставки.

Создаётся нормативно-правовая база для оперативной доставки секретной и служебной корреспонденции воинским формированиям, находящимся за пределами территории России, воздушными судами гражданской авиации, автомобильным и железнодорожным транспортом. В этих целях заключены и практически реализуются межправительственные соглашения «О сотрудничестве в области военной фельдъегерско-почтовой связи» с республиками Армения, Белоруссия, Абхазия, Южная Осетия, Таджикистан, Киргизия и Сирийской Арабской Республикой.

Таким образом, несмотря на кажущуюся, на первый взгляд, невостребованность фельдъегерско-почтовой связи в век развития информационных технологий, её роль в управлении войсками и силами не уменьшается.

ОСОБЕННОСТИ ОРГАНИЗАЦИИ БОЕВОЙ ПОДГОТОВКИ

В настоящее время координирующим органом управления боевой подготовкой войск связи Вооружённых Сил, определяющим концептуальные подходы и перспективные направления её совершенствования, является Главное управление связи Вооружённых Сил РФ, воссозданное в 2013 году.

Учения, тренировки по связи, полевые выходы проводятся в сложной радиоэлектронной обстановке. В ходе них отрабатываются современные подходы к перемещению, развёртыванию и функционированию узлов связи, а также к противодействию несанкционированному информационно-техническому воздействию на них.

Для совершенствования боевой подготовки, проверки и оценки органов управления связью, воинских частей и подразделений связи определены перечень и временные нормативы выполнения учебно-боевых задач.

Возрождена и активно развивается основная форма повышения интенсивности и результативности боевой учёбы – состязательность. С 2014 года нами ежегодно проводится всеармейский конкурс по выучке подразделений и специалистов войск связи Вооружённых Сил «Уверенный приём», а с 2018 года конкурс вышел на международный уровень.

НАУКА ОПРЕДЕЛЯЕТ ВЕКТОР РАЗВИТИЯ

В условиях стремительного развития цифровых телекоммуникаций ключевую роль при внедрении инновационных решений и технологий играет военно-научный комплекс Главного управления связи.

В 2013 году был переформирован в первоначальный исторический вид 16-й Центральный научно-исследовательский испытательный институт, который в настоящее время является головной научно-исследовательской организацией Министерства обороны РФ для проведения научных исследований и испытаний в области разработки, совершенствования и развития систем, комплексов и средств военной связи.

В последние годы в институте предпринята масштабная реконструкция инфраструктуры. Только за 2017–2018 годы обновлена значительная часть объектов лабораторно-экспериментальной испытательной базы, в том числе осуществлена поставка безэховой и экранированной радиочастотных камер, акустической камеры звукового давления, реверберационной камеры и акустической экранированной камеры, а также современной техники для обеспечения испытаний и средств измерения.

Значительный вклад в развитие военной науки вносит Военная академия связи. С 2012 по 2019 год академией получено 262 патента на изобретения, лучшие из них удостоены 58 Гран-при от делегаций 12 стран мира, в том числе четырёх Гран-при за лучшие изобретения в интересах Минобороны РФ, что указывает на высокий уровень изобретений, превосходящий мировой уровень аналогичных технических решений других стран. Отдельно стоит отметить успешный опыт функционирования и внедрения результатов работы научной роты на базе Военной академии связи.

Только за 2018 год военно-научным комплексом Главного управления связи было выполнено 98 научно-исследовательских работ и проведено 13 государственных испытаний и приравненных к ним.

В настоящее время проводимый комплекс теоретических и экспериментальных исследований научно-исследовательскими организациями Минобороны России совместно с ведущими вузами страны позволяет формировать опережающий научно-технический задел по направлениям строительства и развития войск связи. Полученные технические решения учитываются предприятиями ОПК России, выполняющими работы в рамках гособоронзаказа.

На сегодняшний день активное применение в системах, комплексах и средствах связи военного назначения находят квантовые информационные технологии искусственного интеллекта, радиофотоники и нейронных сетей, которые позволяют непрерывно получать объективную информацию о состоянии сетей военной связи и своевременно в автоматическом режиме обеспечивать их эффективное функционирование.

«Красная звезда» сердечно поздравляет военных связистов всех поколений с профессиональным праздником – Днём военного связиста и 100-летием войск связи. Крепкого здоровья вам, бодрости духа, благополучия, новых успехов в благородном деле служения Отечеству!

КРАСНАЯ ЗВЕЗДА
18 октября 2019 № 117

ВООРУЖЁННЫЕ СИЛЫ РОССИЙСКОЙ ФЕДЕРАЦИИ ЗА НЕДЕЛЮ

ВОССТАНОВЛЕНИЕ МИРНОЙ ЖИЗНИ В СИРИИ

более **18,5** т
медикаментов и продовольствия доставлено

проведено гуманитарных акций **6**

в места постоянного проживания вернулись

около **8** тыс.
беженцев

около **20**
внутренне перемещённых лиц

РАЗВЕДКА У ГРАНИЦ РФ

23
летательных аппарата вели воздушную разведку вдоль границ Российской Федерации

14
подъёмов истребителей из состава дежурных по ПВО сил выполнено с целью недопущения нарушения Госграницы РФ

нарушений воздушного пространства РФ не допущено

ГОСОБОРОНЗАКАЗ

самолёты Су-24м2

боевые машины десанта БМД-4М

маловысотные РЛС «Подлёт-К1»

отремонтированы и поставлены в войска

БОЕВАЯ ПОДГОТОВКА ВООРУЖЁННЫХ СИЛ

около **8,5** тыс. практических мероприятий

задействованы **129** полигонов

1,4 тыс. занятий по вождению, из них **43%** ночью

268 лётных смен

на **76** аэродромах

более **8,6** тыс. прыжков с парашютом

загруженность **57%** объектов УМБ

находились в море

более **100** подводных лодок, надводных кораблей и судов обеспечения

ОБЕСПЕЧЕНИЕ ЖИЛЬЁМ

67
семей военнослужащих были обеспечены постоянным жильём

881
военнослужащий был обеспечен служебным жильём

232
квартиры приобретено участниками НИС

ВОЕННОСЛУЖАЩИЕ ПО КОНТРАКТУ

приняты на военную службу **390** человек

проходят мероприятия отбора **2,4** тыс. человек

поступили на военную службу **55** человек

солдаты и сержанты

офицеры

ВОЕННО-ПАТРИОТИЧЕСКОЕ ДВИЖЕНИЕ

проведено крупных мероприятий **6**

общая численность более **576** тыс. человек

приняты около **1** тыс. человек

ВОИНСКИЕ ПЕРЕВОЗКИ

около **1200** автомобилей

5 судов

суммарный грузооборот более **200** тыс. т

около **5000** вагонов

задействовано для перевозок

совершено более **700** перелётов

СПОРТ

спортсмены ЦСКА и учащиеся СДЮШОР

приняли участие в **10** российских и международных соревнованиях

завоевали

2	1	3
1	3	3

медалей

ПРОФЕССИОНАЛЬНО

За полигоном – полигон

Военные связисты ЦВО неустанно совершенствуют свою выучку

Юрий БЕЛОУСОВ ★

Не прошло и месяца, как завершилось СКШУ «Центр-2019», в ходе которого военным связистам Центрального военного округа пришлось немало потрудиться в поле, решая множество задач по предназначению. Казалось бы, поступай далее по известной пословице: «Кончил дело – гуляй смело». Однако недавно вернувшиеся в пункты постоянной дислокации соединения и части войск связи ЦВО вновь устремились на полигоны. Буквально на днях военнослужащие дислоцирующихся в Свердловской области двух бригад управления (связи) ЦВО приняли участие в совместном тактико-специальном учении, воплотив на практике опыт, наработанный в ходе манёвров «Центр-2019».

По итогам полевых занятий начальник связи – заместитель начальника штаба Центрального военного округа по связи полковник Геннадий Тучин так оценивает ситуацию: «Нам почивать на лаврах просто некогда».

Со сказанным не поспоришь. Особенно когда вспоминаешь, что к участию в СКШУ «Центр-2019» было привлечено около 128 тысяч военнослужащих вооружённых сил восьми стран, а в единую систему управления оказалось включено 9 общевойсковых полигонов, расположенных в том числе на территориях сопредельных государств. На всех тактических площадках для всех участников манёвров требовалась устойчивая и бесперебойная система управления и связи. И она была создана, позволив эффективно управлять войсками трёх коалиционных и одной объединённой группировок войск на театре военных действий с огромным пространственным размахом. При этом коалиционный пункт группировки войск был развёрнут по модульному принципу на базе двух десятков новых автоматизированных подвижных единиц. Это позволило создать единую сеть и нарастить возможности по информационному обмену в полтора раза.

Как пояснил полковник Геннадий Тучин, к такому результату войска связи ЦВО шли последовательно в течение всего учебного года. В процессе двух учебных периодов провели порядка 150 мероприятий боевой подготовки: КШУ, профильные ротные и батальонные тактические и тактико-специальные занятия. А ещё было участие в конкурсных этапах по выучке подразделений и специалистов войск связи Вооружённых Сил РФ «Уверенный приём – 2019», где, к слову, специалисты ЦВО заняли второе место. Всего, по данным начальника связи ЦВО, в отборочных мероприятиях приняли участие 537 военнослужащих, в том числе впервые – женский экипаж войсковых связистов.

– В череде предшествовавших СКШУ «Центр-2019» мероприятий было немало новаций, – поясняет полковник Тучин. – В первую очередь мы постарались омолодить штат управления связи. В течение года на должностях было замещено более половины офицерского состава. Аналогичным образом реализовали кадровый подход в подчинённых частях и соединениях. Одновременно больше внимания уделили подготовке специалистов и переподготовке военнослужащих по контракту на базе Ульяновского межвидового регионального учебного центра войск связи и Еланского окружного учебного центра подготовки младших специалистов. Не забыли и о студентах – потенциальных кандидатах на должности военнослужащих войск связи. Кстати, за шесть последних лет по итогам курса переподготовки в войска было направлено свыше 5 тысяч человек с высшим образованием. Большинство из них стали участниками СКШУ «Центр-2019».

О специалистах войск связи с высшим образованием полковник Геннадий Тучин упомянул не случайно.

– Поступающая в войска связи ЦВО специализированная техника высокотехнологична, – поясняет он. – Работа на ней требует от обслуживающего персонала приличной профильной подготовки. Причём те специалисты связи, кто непосредственно работает с программными продуктами и информационными системами, должны быть склонными к дальнейшему профессиональному саморазвитию.

Процесс оснащения войск связи ЦВО новыми образцами специализированной техники достаточно динамичен. В течение последних лет в округ поступило свыше 1200 образцов современных цифровых средств коммуникации, в том числе устройств с режимом отображения видеоинформации. Из них 146 единиц – новинки текущего года. По словам полковника Тучина, в ближайшей перспективе доля современных технических изделий и средств связи, стоящих на вооружении войск ЦВО, достигнет 70 процентов.

Нельзя не отметить, что среди них есть совершенно уникальные мобильные девайсы. Один из них блестяще выдержал «обкатку боем» в процессе СКШУ «Центр-2019». Речь идёт о местной, окружной (!) разработке мобильного пункта управления. Начальник связи ЦВО рассказывает:

– На начальном периоде подготовки к СКШУ возникло понимание того, что исходя из замысла учения, объёма привлекаемых сил и средств, охвата задействованных территорий нам понадобится такой технических комплекс, который способен не только обеспечить самыми современными услугами связи командующего войсками ЦВО и привлекаемый к манёврам оперативный состав, но и всецело отвечать задачам мобильности с беспрецедентным функционалом быстрого развёртывания.

В разработке концепта приняли участие командиры передовых соединений связи ЦВО. Из вариантов конкурсных решений был выбран самый лучший. В предложенном проекте мобильного пункта управления (МПУ) предусматривалась его компоновка на базе двух микроавтобусов с малогабаритными прицепами. Удачно коммутированный комплекс оборудования не требовал на точке затрат времени на развёртывание. Работа в эфире осуществлялась в нескольких режимах: защищённая видео-конференц-связь, режимная телефонная связь, радиосвязь и передача данных. По сути, весьма успешное сопряжение в одном «объёме» МПУ группы цифровых средств связи заменило собой прежнюю автоколонну из грузовых автомобилей связи, оснащённую аналоговой аппаратурой. И самое примечательное: габариты МПУ позволяли беспроблемно осуществлять его переброску на любое операционное направление бортами военно-транспортной авиации. Время на погрузку и швартовку – несколько десятков минут. Благодаря этому уникальное изделие обрело путёвку в войсковую жизнь с приставкой «аэро» – аэромобильный пункт управления (АМПУ).

В течение последних лет в округ поступило свыше 1200 образцов современных цифровых средств коммуникации

Командует пока единственным в Вооружённых Силах РФ комплектом АМПУ выпускник Военной академии связи 2019 года лейтенант Георгий Исаченко. Молодой офицер в беседе не стал скрывать, что столь успешного старта в самом начале служебной карьеры даже не ожидал.

– Получив предписание в ЦВО, рассчитывал, что на месте возглавлю обычный взвод связи. Однако у командира части на меня, как видим, были несколько иные виды, – уже с улыбкой вспоминает знаковый для себя день назначения Григорий.

Всесторонний уровень академической подготовки лейтенанта Исаченко позволил ему «в один заход» с наставником разобраться в специфике предстоящих задач и технических возможностях эксплуатируемой аппаратуры. После ряда полевых занятий с развёртыванием АМПУ на местности и участия в серии практических тренировок личного состава с выходом в эфир лейтенант Исаченко отметил для себя, что к практическим действиям на СКШУ «Центр-2019» он готов. Что позже подтвердило само учение.

– Это был хоть и сложный, но незабываемый опыт, – отмечает молодой офицер.

– По-иному и быть не может, – поясняет полковник Геннадий Тучин. – В составе войск связи нашего округа сто процентов классных специалистов. Даже личный состав по призыву обязан на хорошо и отлично владеть штатной специализацией. У них в роли наставников опытные военнослужащие по контракту, а также офицеры, среди которых каждый пятый имеет сирийский опыт.

Потому и результат достойный. Притом что к участию в СКШУ было привлечено порядка 5000 войсковых связистов ЦВО и задействовано свыше 1500 единиц различных средств связи. На каждом из 9 полигонов СКШУ были отработаны алгоритмы 9 автоматизированных систем боевого и небоевого управления, развёртывалось от 10 до 20 информационных направлений, в том числе средства защищённой видеоконференц-связи, режимные АТС, каналы передачи данных и автоматизированной системы разведки, прямой связи в интересах управления войск ПВО и авиации, вплоть до функционирования электронной системы «Алушта» и автоматизированной системы «Паспорт». Такой охват личного состава и средств войсковой связи, по словам полковника Тучина, в масштабе одного СКШУ происходил впервые.

– Зато, – тут же отмечает начальник связи ЦВО, – из СКШУ «Центр-2019» мы вынесли для себя ряд моментов, важных для культивируемого курса боевой подготовки наших специалистов. Один из них – работа в условиях взаимодействия на основе модульного принципа. Если раньше пункт управления представлял собой три равноудалённые от рабочих мест оперативного состава группы: боевого управления, узлов связи и обеспечения, то теперь все они были интегрированы в объёме единого модульного принципа.

Не стоит быть провидцем, чтобы предположить, что выявленные в процессе СКШУ передовые наработки обязательно найдут своё место в программе боевой подготовки связистов ЦВО. Впрочем, уже нашли.

Чуть раньше вышеупомянутого совместного тактико-специального учения (ТСУ) двух бригад управления (связи) ЦВО там же, на Свердловском полигоне военнослужащие бригады управления ЦВО в ходе ТСУ по управлению войсками успешно отработали этап развёртывания тех самых модульных пунктов связи, в состав которых по образцу участия в СКШУ «Центр-2019» были введены новейшие комплексы связи автоматизированной подвижной единицы (АПЕ-5), предназначенные для автоматизации управления и обмена данными с руководящим составом соединений и частей в полевых условиях. Их применение позволило связистам ЦВО сократить время практического развёртывания в два раза, исключив из процесса подвоз дополнительных элементов рабочих мест, компьютеров и этап прокладки локальной сети.

ИНТЕНСИВНО

Высокой мерой боя

Продолжаются учения с Коллективными силами оперативного реагирования, с силами и средствами разведки Организации Договора о коллективной безопасности: «Взаимодействие-2019» и «Поиск-2019»

Виктор ХУДОЛЕЕВ ★

В ходе практических действий войск отрабатываются совместная операция по локализации приграничного вооружённого конфликта, обнаружение, разгром и ликвидация незаконных вооружённых формирований, десантирование различными способами, штурмовые действия. Этапы проходят с боевой стрельбой. Подразделения КСОР ОДКБ с воздуха поддерживает армейская и оперативно-тактическая авиация.

В учении принимают участие воинские контингенты Армении, Белоруссии, Казахстана, России, Киргизии, Таджикистана, оперативные группы Объединённого штаба ОДКБ, Воздушно-десантных войск России, формирования сил специального назначения, командования военно-транспортной авиации.

Учение «Взаимодействие-2019» проходит под руководством командующего войсками Западного военного округа генерал-полковника Александра Журавлёва. В нём задействовано около 3000 военнослужащих и свыше 300 единиц техники.

В ходе учения разыграны условный бой в городе и блокирование бандформирований. Военнослужащие шести стран на полигоне Мулино в Нижегородской области отработали способы применения штурмовых групп для освобождения захваченного террористами города и его жителей, в который после этого вошли подразделения МВД и МЧС. Выдвинувшиеся на помощь боевикам резервы были заблокированы огнём танковых экипажей Западного военного округа при поддержке военнослужащих воздушно-десантных войск, осуществивших вертикальных охват с применением вертолётов Ми-8. Ракетные удары по бронетехнике бандформирований нанесли экипажи вертолётов Ка-52.

На полигоне также состоялась совместная комплексная тренировка полевых пунктов управления и узлов связи российских и зарубежных воинских контингентов.

По замыслу отрабатывались задачи скрытного развёртывания полевых подвижных пунктов управления, в том числе в тёмное время суток, организации устойчивого и непрерывного управления в звене от штаба группировки до отдельного подразделения, а также обеспечения живучести систем связи при применении условным противником средств радиоэлектронной борьбы и оружия массового поражения.

Учение «Взаимодействие-2019» завершится 18 октября

Военные связисты также решали вопросы по обеспечению охраны и обороны полевых пунктов управления, в том числе с использованием передовых систем «Стрелец-Часовой».

Для устойчивого и скрытного управления подразделениями применяются радиосредства шестого поколения, работающие на принципах программно-аппаратного радио. Их применение в сочетании с воздушными ретрансляторами обеспечивает надёжную помехозащищённую и скрытую радиосвязь подразделениям общевойсковых соединений при ведении ими высокоманёвренных боевых действий.

Добавим, что военные медики в рамках совместного учения отрабатывают задачи по эвакуации раненых, проведению реанимационных мероприятий и операций в полевых условиях, борьбе с распространением эпидемии, минимизации потерь личного состава.

Помимо этого, медицинский персонал выполняет мероприятия по развёртыванию мобильного медицинского многофункционального госпиталя, организации его работы в условиях массового поступления раненых и больных. Приём и сортировка раненых осуществлялась по типу полученных ранений, тяжести состояния и объёму оперативной врачебной помощи в условиях, максимально приближенных к обстановке современного общевойскового боя.

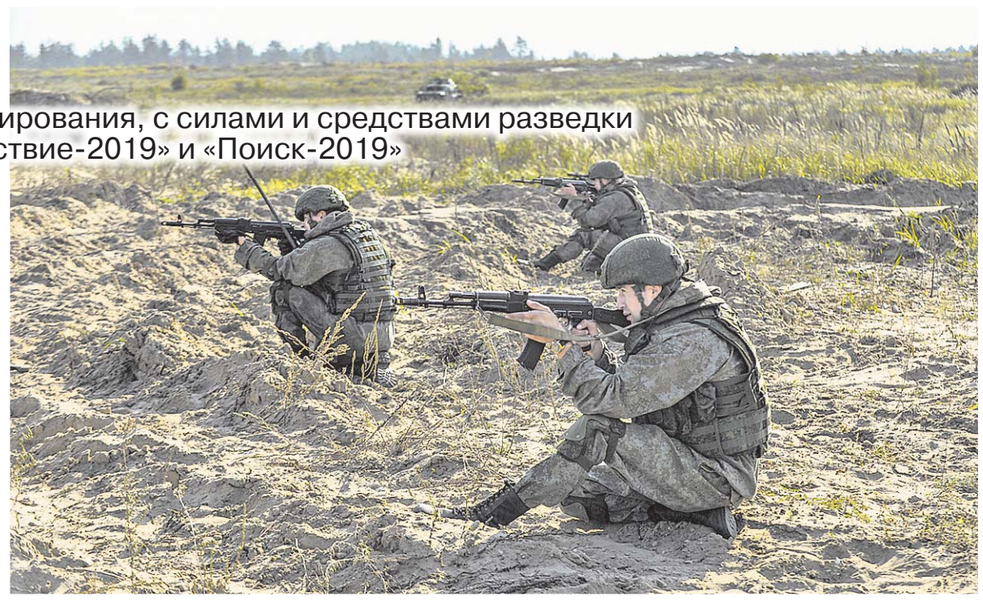

Раненые с поля боя эвакуируются как санитарным транспортом подразделения, так и транспортными средствами общего назначения, а по решению командира для этих целей могут применяться и боевые машины. В случаях, когда состояние раненого или условия местности не позволяют выполнить задачу наземным транспортом, для эвакуации привлекаются вертолёты армейской авиации, оборудованные санитарными модулями.

В учении задействовано более 60 военных медиков общевойскового соединения Западного военного округа и свыше 10 единиц специальной медицинской военной техники, в том числе санитарные автомобили, машины скорой помощи, специализированные автоперевязочные и вертолёты армейской авиации с типовым санитарным оснащением.

Учение «Взаимодействие-2019» завершится 18 октября.

Параллельно проводится и учение «Поиск-2019» с силами и средствами разведки государств – членов ОДКБ. В ходе его первого дня, например, разведчики гвардейской танковой армии Западного военного округа выполнили свыше десяти задач. Состоялся вывод разведывательных групп в заданные районы, где применяли различные способы ведения действий, в том числе наземный, автомобильный и воздушный. В районах выполнения задач обучаемые вели поиск диверсионно-разведывательных групп, схронов с оружием и баз незаконных вооружённых формирований. Разведчикам удалось вскрыть состав и характер действий условного противника, обнаружить центр подготовки боевиков. При этом на трёх полигонах разведка велась с использованием беспилотных авиационных комплексов.

КРАСНАЯ ЗВЕЗДА
18 октября 2019 № 117

ЭКСПЕРИМЕНТАЛЬНО

СКШУ «Центр-2019» проэкзаменовало соединение «крылатой гвардии»

На вопросы «Красной звезды» отвечает командир Ульяновской гвардейской десантно-штурмовой бригады гвардии полковник Виктор ГУНАЗА

Александр ПИНЧУК ★

Речь шла об опыте применения десантно-штурмового соединения нового типа в ходе стратегического командно-штабного учения «Центр-2019», о том, какие задачи решала бригада в рамках СКШУ. Кроме того, комбриг подвёл некоторые итоги боевой подготовки соединения и обрисовал перспективы его развития.

Гвардии полковник Виктор ГУНАЗА.

– Виктор Игоревич, как бригада готовилась к СКШУ «Центр-2019»?

– К учению начали готовиться заблаговременно, ещё в пункте постоянной дислокации. В ходе плановых занятий основной упор сделали на индивидуальную подготовку. Особое внимание уделялось действиям десантников при высадке из вертолётов «по-штурмовому», на спусковых устройствах – канатах.

Учения в звене рота – батальон проводили совместно с армейской авиацией. В них были задействованы десантно-штурмовые, разведывательные подразделения, подразделения артиллерии и ПВО.

Целенаправленно готовились и органы управления бригады. Тут основной упор был сделан на планирование боевых действий, которое проходило совместно с представителями армейской авиации.

По прибытии в район учения, на полигон Донгуз, проводили тренировки по совместному слаживанию подразделений для действий на транспортно-боевых вертолётах. С подразделениями боевого, технического, тылового обеспечения провели тактико-специальные учения по обеспечению действий бригады по принципиально новой схеме в качестве соединения нового типа.

– Какие задачи решал личный состав бригады в ходе СКШУ?

– В соответствии с замыслом учения соединение поступило в распоряжение командующего коалиционной антитеррористической группировкой войск (сил) и десантно-штурмовые действия выполняло в экспериментальном составе.

В рамках данного эксперимента в составе тактического воздушного десанта совместно с российскими десантниками учебно-боевые задачи решали группы специального назначения вооружённых сил Пакистана и Киргизии.

Отмечу, что при десантно-штурмовых действиях применялись вертолёты армейской авиации. Подразделения имели задачу осуществить перелёт по воздуху, уничтожить пункты управления противника, его артиллерийские части на огневых позициях, захватить важные рубежи и районы с целью создания условий для ввода в бой ударной группировки и обеспечить высокие темпы наступления.

Всего в тактическом десанте участвовало около 1,5 тысячи десантников Ульяновского десантно-штурмового соединения. Впервые в динамике эксперимента на этапе высадки аэромобильного резерва использовались вертолёты для переброски гаубиц Д-30, автомобилей повышенной проходимости и грузов на внешней подвеске вертолёта. Такой способ доставки значительно увеличил манёвренность артиллерийских подразделений. Причём манёвренность в данном случае не зависит от условий и рельефа местности и обеспечивается в том числе в горных районах.

Таким образом, в ходе учения «Центр-2019» был продолжен важный эксперимент по созданию соединений ВДВ нового типа.

– Виктор Игоревич, давайте уточним, какие конкретно силы и средства бригады были задействованы в учении?

– Наше соединение принимало участие в СКШУ «Центр-2019» в полном составе. В ходе подготовки мы добились того, что все батальоны бригады со средствами усиления и спецподразделениями обучились десантироваться с вертолётов армейской авиации всеми имеющимися способами: «по-штурмовому» и на спусковых устройствах – канатах.

Доставка гаубиц Д-30 на внешней подвеске вертолёта значительно увеличила манёвренность артиллерийских подразделений независимо от условий и рельефа местности, в том числе в горных районах

– И каким же образом действовали ульяновские десантники на полигоне Донгуз?

– Вначале осуществлялась высадка штурмовых групп передового отряда с задачей упредить противника в захвате и удержании важного рубежа. Высадка проводилась «по-штурмовому» из вертолётов Ми-24.

Штурмовые группы имеют на вооружении не только стрелковое оружие и гранатомёты, но и противотанковый и переносной зенитный ракетный комплексы, станковые автоматические гранатомёты и крупнокалиберные пулемёты. Это позволяет эффективно подавлять огневые средства противника в районе высадки и останавливать его продвижение.

Штурмовые группы прикрывала группа огневой поддержки в составе вертолётов Ми-28Н.

С вертолётов Ми-8АМТШ осуществлялось беспарашютное десантирование. Использовались спусковые устройства из положения зависания с высоты 25 метров с одновременным десантированием до восьми человек.

Этот способ десантирования применяется в местах, где невозможна или значительно затруднена посадка вертолётов. Он характеризуется быстротой высадки, позволяя вертолётам наносить огневое поражение противнику в момент десантирования.

Этот способ требует от десантников особенно слаженных действий при одновременном десантировании всего личного состава. Зато позволяет сократить время высадки и нахождения вертолётов в районе десантирования, где они наиболее уязвимы.

После скоростного спуска личный состав стремительно выдвинулся на рубеж, захваченный штурмовыми группами, привёл в готовность к боевому применению групповое оружие и перешёл к удержанию этого рубежа, обеспечивая десантирование главных сил. Вслед за передовыми отрядами высадились главные силы бригады на вертолётах из положения «по-штурмовому» посадочным способом – более 500 человек.

Затем пришло время высадки общевойскового резерва и передового пункта управления бригады на транспортно-боевых вертолётах Ми-8.

Одновременно на площадку приземления был переброшен общевойсковой резерв с тремя автомобилями «Нива» (УАЗ) на борту вертолётов Ми-8. Как известно, на вооружении ВДВ находятся высокоманёвренные автомобили с возможностью установки на них различных видов вооружений. В данном случае на автомобилях были установлены крупнокалиберные пулемёты «Корд».

Для управления подразделениями тактического десанта из вертолётов Ми-8 высадился оперативный состав передового пункта управления бригады.

В целях воспрещения удара во фланг коалиционной группировки войск (сил) решением командующего был применён аэромобильный резерв. Он состоял из усиленного десантно-штурмового батальона, получившего задачу блокирования и последующего уничтожения обходящего отряда противника.

Транспортно-боевые вертолёты прикрывали боевые. В составе резерва находился взвод 122-миллиметровых гаубиц Д-30 с боеприпасами на внешней подвеске.

– В чём актуальность такого рода учений для десантно-штурмового соединения?

– Она обусловлена угрозой интересам России со стороны террористических группировок, стремлением террористов дестабилизировать ситуацию в соседних с нами странах, создав в последующем условия для дестабилизации обстановки внутри России. Во многом именно поэтому учение проводилось совместно с дружественными странами в целях отработки взаимодействия.

Помимо упомянутого экспериментального состава соединения, прошло апробацию транспортирование автомобилей внутри вертолётов Ми-8.

Экипажи вертолётов Ми-26 получили опыт доставки батареи 82-мм миномётов, перевозимых в специальных автомобилях повышенной проходимости семейства «Нива». Экипажи Ми-24 приобрели опыт высадки штурмовых групп десанта и их огневого прикрытия. Были освоены перспективные образцы высокоманёвренной техники для перевозки личного состава и огневой поддержки.

– Виктор Игоревич, с какими результатами вы подошли к главному экзамену года?

– В ходе летнего периода обучения все подразделения бригады выполнили план боевой подготовки на 100 процентов. Завершили период тактическими и тактико-специальными учениями.

– А что впереди?

– Планируем, завершая летний период обучения, оценить всех военнослужащих по предметам, влияющим на денежное довольствие: физическая подготовка, повышение и подтверждение классности. Продолжим выполнение личным составом прыжков с парашютом и, естественно, в подготовительном периоде займёмся переводом техники на зимний режим эксплуатации.

При беспарашютном десантировании с вертолётов Ми-8АМТШ использовалось спусковое устройство, рассчитанное на восемь человек

Фото Дмитрия ХАСАНОВА и Андрея РУСОВА
Оренбургская область – Москва

ТВОРЧЕСКИ

Главный принцип – нацеленность в будущее

Так сегодня определяется подход к обучению завтрашних офицеров Военно-морского флота

Ольга ВОРОБЬЕВА

Современный этап военного образования отличается быстрой сменой формаций в учебном процессе, получением практических навыков и первого опыта по своей специальности. Активное строительство боевых кораблей и судов обеспечения, поступление на флот современнейшей техники и вооружения, разработка новой тактики ведения боевых действий на морских и океанских театрах требуют перемен и в системе обучения курсантов.

О целевой подготовке специалистов для Военно-морского флота мы беседуем с начальником Военного учебно-научного центра «Военно-морская академия имени Адмирала Флота Советского Союза Н.Г. Кузнецова» вице-адмиралом Владимиром КАСАТОНОВЫМ.

Вице-адмирал Владимир КАСАТОНОВ.

— Владимир Львович, в чём главные особенности современного военно-морского образования? На что делаются основные акценты?

— Главная особенность современного военно-морского образования заключается в нацеленности в будущее. Самое важное для нас — выпустить не только пригодного к применению на флоте прямо сейчас офицера и инженера, но и специалиста, готового к дальнейшему развитию и освоению новой техники, которая поступит на вооружение через годы. Сейчас активно развивается вооружение, совершенствуются подходы к его использованию, появляются абсолютно новые отрасли, а специалистов для них ещё нет. Именно поэтому мы должны к окончанию обучения не просто дать своим выпускникам необходимую сумму знаний, но и развить способность к освоению новейших разработок, которых на сегодняшний день ещё нет.

Военная служба, как показывает статистика, стала престижной, уважаемой в обществе, востребованной

Возьмём, например, робототехнику. В мире уже достаточно много людей, способных разрабатывать робототехнику, а тем более её обслуживать. А вот специалистов, умеющих применять её в военном деле, пока крайне мало. Мы же занимаемся этим вопросом. Но надо помнить, что это бурно развивающаяся отрасль, она не стоит на месте. Если когда-то мы только в фантастике читали об автомобилях, которые передвигаются без водителя, то сейчас это уже реальность. Такой же прогресс, как на земле, произошёл на море и в воздухе.

В технической отрасли наблюдается большой прорыв. Скажем, появляются двигатели, работа которых основана на совершенно иных принципах, чем раньше. Всё это офицеру предстоит освоить в процессе службы, и главное — быть способным к этому. Вот о какой нацеленности в будущее я говорю.

— Каковы итоги вступительной кампании в военно-морские институты?

— Мы ими довольны. Конкурс в военно-морских вузах в этом году был в среднем 3,3 человека на место. Естественно, что число поступающих находится в прямом соотношении с демографией, пришедшейся на год рождения абитуриентов. Несмотря на сложную ситуацию с рождаемостью в начале 2000-х годов, мы наблюдаем количественный рост поступающей молодёжи. Это говорит о повышении интереса к военно-морскому образованию и профессии военного моряка. Радует, что у нас число абитуриентов увеличивается ежегодно.

— С чем вы связываете повышение интереса к корабельным специальностям?

— Положительные результаты даёт наша агитационная работа. Специально созданные группы выезжают в разные регионы России и проводят в школах беседы. Представители ВУНЦ рассказывают о военно-морских вузах и перспективах службы морского офицера. К профессионально-ориентационной работе мы также подключаем наших курсантов. В отпуске они идут в свою родную школу, военкомат по месту жительства, в Дом офицеров и проводят там встречи со школьниками, рассказывают об обучении в военно-морских институтах, советуют, как подготовиться к поступлению, объясняют правила приёма.

За последние годы значительно развилась тренажёрная база

Чтобы повысить эффективность профессиональной ориентации, мы заключили договора с администрациями ряда республик и областей о ведении там агитационной работы. Это позволило нашим представителям побывать в большом числе организаций и обрести там широкую аудиторию. Примечательно, что географический охват с каждым годом растёт, что помогает привлечь к поступлению абитуриентов из разных регионов России. Мы видим, что смысл в таких целевых профориентационных поездках огромен.

Также мы организуем много мероприятий по профессиональной ориентации в стенах военно-морских институтов: различные смотры профессий, конкурсы, дни открытых дверей.

— По каким направлениям обучения конкурс был самым высоким и с чем это связано?

— Наиболее востребованными традиционно остаются штурманское дело и специальности, связанные с радиотехникой, автоматизированными системами управления и связью. Отмечу, что ненамного от них отстают такие направления обучения, как двигатели кораблей и электросиловые установки, морское подводное оружие. Это объясняется интересом современной молодёжи к инженерному делу, стремлением работать с техникой.

— В чём особенности обучения девушек в институтах ВУНЦ ВМФ?

— Сейчас два института, входящие в состав ВУНЦ, принимают на обучение девушек. В Военно-морском политехническом институте в городе Пушкине они осваивают специальность «Применение и эксплуатация автоматизированных систем специального назначения». В филиале ВУНЦ ВМФ «Военно-морская академия» в городе Калининграде девушек-курсантов готовят по специальности «Инфокоммуникационные технологии и системы специальной связи».

Надо отметить, что в последние годы наблюдается стремление представительниц прекрасного пола получить военно-морское образование и служить на флоте. Конкурс высочайший: более 12 кандидаток на место. Поступают самые мотивированные, морально и физически подготовленные, сумевшие получить высокие баллы на ЕГЭ. Все зачисленные девушки обладают уникальными дарованиями. Многие преподаватели обращают внимание на их особую дисциплинированность, прилежность, старание. Учатся очень хорошо, думаю, что и карьера у них сложится успешно. Все специальности, на которые принимают девушек, связаны с береговой службой. Женщин-военнослужащих на российских боевых кораблях пока нет.

— Как на практике взаимодействуете с довузовскими образовательными учреждениями: Нахимовским военно-морским училищем, Кронштадтским морским кадетским военным корпусом?

— Мы с ними тесно сотрудничаем, участвуем в различных мероприятиях, содействуем профессиональной ориентации. Подходим неформально и уже к выпуску нахимовцев и кадет знаем пофамильно, кто будет к нам поступать, какими способностями они обладают, и смотрим, соответственно, какие специальности им лучше предложить. Помогаем воспитанникам советом в профессиональной ориентации.

С этого года принято важное нововведение: выпускники довузовских образовательных организаций Министерства обороны получают дополнительно три балла при поступлении в военные вузы.

Я сам в 1979 году окончил Нахимовское военно-морское училище и знаю, насколько нахимовцы стремятся стать морскими офицерами. Конечно, современные условия НВМУ не сравнить с теми, спартанскими, в которых жили и учились мы. Сейчас у ребят светлые и просторные классы, комфортные кубрики, изумительной оснащённости спортивные сооружения, красивые и уютные места для досуга, мощная база дополнительного образования, замечательный планетарий, чудесная библиотека. В НВМУ имеется всё необходимое для развития подростков, отличные условия для учёбы и достижения хороших результатов.

Сейчас наблюдается определённый контраст между довузовскими учреждениями и состоянием военно-морских институтов. Однако в ближайшие годы намечено построить в Кронштадте центр военно-морского образования и науки с созданием там современнейшей учебно-научной базы ВМФ. Единая учебно-материальная база позволит максимально использовать как научный потенциал, так и водную акваторию, исключительное географическое положение города на острове Котлин.

— Самые популярные направления в научных разработках теперь связаны с робототехникой. Насколько это коснулось флота? Будут ли готовить офицеров по специальностям робототехника военного и специального назначения?

— Действительно, робототехника охватывает всё большее число отраслей. Пока такого факультета нет, но я надеюсь, что в скором будущем он в наших институтах появится. Тем не менее курсанты уже получают знания по использованию робототехники, которая имеется на флоте. Замечу, что в целом же функционирование робототехнической системы мало чем отличается от системы, которой управляет человек. Там такие же двигатели, исполнительные механизмы, принципы работы. Это системы поддержания курса и крена корабля, на подводных аппаратах — системы автоматического удержания глубины. Главное отличие лишь в том, что у робота задачи заранее запрограммированы. Наши курсанты получают все фундаментальные знания о принципах функционирования техники внутри робототехнических аппаратов как надводных, так и подводных и летательных.

Будущие системы с искусственным интеллектом, которые будут управлять процессами, понятны нашим старшекурсникам, потому что они обладают необходимыми знаниями по математике, физике, электромеханике, электротехнике, радиотехнике. Если выпускника направят на должность, связанную с робототехникой, то я уверен, что ему не понадобится много времени на её освоение.

Сейчас мы видим, что проходит процесс уменьшения количества людей на единицу водоизмещения корабля. На новых кораблях экипажи становятся меньше, а возможности у боевой единицы больше — это объективный процесс, так и должно быть.

— Как проходит у курсантов морская практика и обязательна ли она для всех?

— Военно-морская практика — важнейшая часть обучения курсантов, поскольку, какая бы техника ни стояла в учебных аудиториях, она не привьёт те навыки, которые курсанты приобретают на надводных кораблях. Образовательная программа построена таким образом, что будущие моряки на каждом курсе обучения проходят корабельную практику. Она обязательна и чрезвычайно важна для всех курсантов, которые практикуются в соответствии со своей специальностью в разных должностях начиная с матросской. Методически правильное прохождение практики является одним из условий получения основополагающих знаний, а плохо показавший себя на корабле человек просто не получит диплома военного вуза.

Наши курсанты проходят практику на ближайших к ВУНЦ ВМФ флотах: Балтийском и Северном. В прошлом году впервые в истории учебный корабль «Перекоп» с курсантами на борту прошёл Северным морским путём. Тогда мы на деле убедились, насколько такие походы необходимы, учитывая, что Арктика — перспективное направление развития не только Военно-морского флота, но и нашей страны в целом.

— В чём особенности нынешнего дальнего похода учебного корабля «Перекоп»?

— В этом году мы вновь выбрали подходящее для навигации время, и 24 августа более 300 курсантов на учебном корабле «Перекоп» отправились в плавание в высокие широты. Поход состоит из нескольких этапов. На первом курсанты санкт-петербургских военных вузов совершают переход из Кронштадта во Владивосток Северным морским путём. Первым местом захода стал город Североморск, куда корабль прибыл 1 сентября и остановится там на пять дней. В главной базе Северного флота для участников похода была организована насыщенная экскурсионная программа. Курсанты ознакомились с достопримечательностями, побывали на боевых кораблях Северного флота, провели профориентационную работу среди школьников и призывников.

Затем корабль продолжил поход. Крупным портом на пути его следования стал Архангельск. В столице Поморья участников похода приветствовал первый заместитель губернатора председатель правительства Архангельской области Алексей Алсуфьев. После культурно-познавательной программы и небольшого отдыха плавание продолжилось.

Во время морского перехода курсанты осваивают на практике свои специальности, несут вахты, исполняют обязанности по своим должностям, изучают функционирование технических средств корабля. Важная особенность дальнего похода «Перекопа» в том, что происходит постоянная смена практикантов разных специальностей. До Североморска следовали курсанты Военно-морского политехнического института и будущие гидрографы Военно-морского института. Затем в путь до Владивостока отправились учащиеся штурманского факультета.

На новых кораблях экипажи становятся меньше, а возможности у боевой единицы больше — это объективный процесс

— Каков дальнейший маршрут «Перекопа»?

— Следующим пунктом визита стал посёлок Тикси. Там с 18 по 20 сентября курсанты и экипаж корабля приняли участие в целом ряде мероприятий. Местные жители торжественно встретили корабль. На его борту побывал глава муниципального образования Булунский улус посёлка Тикси Игорь Кудряшов, который выразил пожелание развития сотрудничества с Главным командованием ВМФ и Военным учебно-научным центром ВМФ. От лица жителей он попросил о более частых визитах в этот крупный населённый пункт Якутии военных кораблей и судов обеспечения флота.

В Тикси курсанты узнали много интересного. Они посетили музей изобразительного искусства и культуры Арктики, побывали в музее естественной истории «Горностай», провели состязания по волейболу с командой Арктического лицея, приняли участие в военно-спортивной игре «Снежный барс — 2019», посмотрели концерт коллективов художественной самодеятельности. А местные жители побывали на экскурсии на корабле и узнали о специфике морской службы.

Затем корабль совершил заход в Певек. Отмечу, что такие визиты очень важны для поддержки и развития малых арктических городов России, расширения кругозора и новых впечатлений их жителей.

Дальнейший курс лежал на Камчатку. Проведя более недели в Вилючинске, 17 октября «Перекоп» отправился в порт Корсаков острова Сахалин. После захода на несколько дней и знакомства с достопримечательностями корабль направится во Владивосток, где завершится первый самый продолжительный этап похода. Курсанты Военно-морского института отчитаются за практику и вернутся самолётом в Санкт-Петербург. Кстати, воспитанники Владивостокского филиала Нахимовского военно-морского училища второй год подряд принимают участие в походе. Теперь им выпал завершающий отрезок пути первого этапа по маршруту Петропавловск-Камчатский — Корсаков — Владивосток.

Второй этап похода учебный корабль «Перекоп» будет совершать уже с курсантами Тихоокеанского высшего военно-морского училища имени адмирала Макарова и возьмёт курс в южном направлении. После визита в Севастополь и смены практикантов корабль отправится на завершающий этап. Плавание будет продолжаться до глубокой зимы. Возвращение «Перекопа» в Кронштадт спланировано на декабрь.

— А где курсанты инженерных специальностей получают практический опыт? Расскажите об их стажировке на предприятиях ОПК.

— На специальностях, связанных с электромеханикой, двигательными установками, корпусом корабля и элементами его живучести, производственная практика необходима. Курсантам этих специальностей надо знать, в какой последовательности строится корабль, как проходит монтаж механизмов, оборудования и техники. Корабельным специалистам необходимы знания технологического процесса, поэтому мы решаем вопрос о стажировке курсантов на предприятиях Объединённой судостроительной корпорации.

Но, скажем, чтобы понять работу дизель-генератора, вовсе не обязательно ехать на завод, где он производится. Много практических навыков курсанты получают по месту учёбы, осваивая установленную технику.

Надо учитывать, что обучение инженера не заканчивается после его выпуска из военного института. Прибыв на корабль и начав осваивать свою специальность, офицер продолжает находиться в системе непрерывного получения знаний и совершенствования своих профессиональных навыков. Когда же специалиста назначают служить на совершенно новый корабль, на котором установлены новинки техники, которой ещё не было в училище, то его обязательно направляют на предприятия промышленности, где он изучает новый образец и учится на нём работать.

Наряду с этим в систему ВУНЦ входят учебные центры Военно-морского флота, находящиеся в Обнинске и Сосновом Бору, где проходят обучение вновь сформированные экипажи подводных лодок.

— Отличаются ли нынешние курсанты от предыдущих наборов?

— В последние годы к нам поступают учиться молодые люди с довольно мощной мотивацией. Высокий конкурс позволяет отобрать лучших из них, нацеленных на получение знаний и продвижение по карьерной лестнице. Замечу, что первоначально все абитуриенты проходят отбор в военкоматах по месту жительства. Уже на местном уровне часть кандидатов отсеивается, не сумев пройти медкомиссию и выдержать требования профпсихотбора.

К нам приезжают только те абитуриенты, которых направили военкоматы. И конкурс более трёх человек на место устанавливается среди отобранной молодёжи, годной для обучения в военных вузах, прошедшей определённые фильтры. Рассматривать его в сравнении с конкурсами в гражданские вузы некорректно, потому что там принимают документы у всех желающих.

Если начать сравнивать нынешних курсантов с предыдущими поколениями, то мы неминуемо придём к извечной проблеме отцов и детей. Дело в том, что с высоты полученного опыта всегда кажется, что мы знали больше, были более целеустремлёнными. Надеюсь, что это не так и современная флотская молодёжь превзойдёт своих предшественников и в этом.

— Какие новые методики и подходы применяются в подготовке специалистов для флота?

— За последние годы не столько изменились методики обучения курсантов, сколько развилась тренажёрная база. Она позволяет осваивать избранную специальность и постигать её тонкости. Это произошло не в одночасье, а постепенно. Уверен, что поступательное движение продолжится.

Военная служба, как показывает статистика, стала престижной, уважаемой в обществе, востребованной. Прежде всего, это произошло благодаря действиям министра обороны и всего коллектива Министерства.

В нынешних условиях обучение курсантов проходит значительно продуктивнее. Во многом этому способствуют перемены в сознании людей. Если раньше военную составляющую в защиты Родины в обществе недооценивали, то сейчас граждане, избравшие офицерскую службу, знают, что приходят в армию и на флот заниматься важным делом.

Фото автора и из архива ВУНЦ ВМФ
Санкт-Петербург

КРАСНАЯ ЗВЕЗДА
18 октября 2019 № 117

ЗНАМЕНАТЕЛЬНО

И впредь высоко нести славу своего учебного заведения

На территории Военного университета Минобороны России в Москве открыт памятник выпускникам вуза

Дмитрий СЕМЁНОВ ★

Это бронзовая фигура офицера в парадной форме одежды современного образца, держащего правую руку на небольшом постаменте, который венчает легендарная книга «Наука побеждать». Таким скульптор представил образ политработника, гуманитария.

Автором работы выступил представитель Студии военных художников имени М.Б. Грекова Алексей Игнатов. В свои 37 лет он уже реализовывал внушительное число проектов. Среди них известная многим москвичам скульптурная композиция по фильму «Офицеры» на Фрунзенской набережной в столице, памятник военным финансистам в Ярославле, монумент героям Первой мировой войны на Витебском вокзале Санкт-Петербурга. Уроженец Подмосковья, Алексей Игнатов в своё время с золотой медалью окончил Московский академический художественный лицей при Российской академии художеств имени Н.В. Томского и Московский государственный художественный институт имени В.И. Сурикова. В 2016 году скульптор был удостоен Государственной премии Российской Федерации имени Маршала Советского Союза Г.К. Жукова. К слову, сегодня он в составе творческой группы трудится над созданием элементов художественно-архитектурного убранства будущего Главного храма Вооружённых Сил Российской Федерации. В частности, Алексей Игоревич работает над барельефом святого Андрея Ослави, который будет отлит из бронзы.

Памятник выпускникам Военного университета, установленный на гранитном постаменте у входа в один из корпусов вуза, находится на территории, расположенной на улице Большой Садовой в Москве. Этот адрес знаком тысячам офицеров, генералов – тем, кто в разное время прошёл школу этого учебного заведения. В Военном университете подчёркивают, что открытие памятника является ещё одним мероприятием, продолжающим череду славных дел, приуроченных к 100-летию вуза, которое будет отмечаться 5 ноября этого года.

Сегодня Военный университет Минобороны России по праву считается ведущей образовательной организацией по подготовке офицерских кадров гуманитарного профиля.

– Это уникальное учебное заведение – оно объединило в себе всю гуманитарную составляющую военного образования России, – подчеркнул, выступая на церемонии открытия памятника, заместитель министра обороны РФ – начальник Главного военно-политического управления Вооружённых Сил Российской Федерации генерал-полковник Андрей Картаполов. –За прошедшие годы подготовлено более 230 тысяч офицеров, многие из которых принимали участие в войнах и вооружённых конфликтах. И сегодня они с честью и достоинством выполняют свой профессиональный долг в Сирийской Арабской Республике.

Памятник в значительной степени олицетворяет собирательный образ выпускника Военного университета и вузов, в разное время вошедших в его состав

...Памятник в значительной степени олицетворяет собирательный образ выпускника Военного университета и тех вузов, что в разное время вошли в его состав. Тысячи замполитов, юристов, переводчиков, экономистов, дирижёров – на крутых виражах истории они показали беспримерный патриотизм, мужество, высочайший военный профессионализм.

Люди, прошедшие обучение в этих стенах, получили не только образование, но и путёвку в жизнь. Более трёхсот выпускников удостоены звания Героя Советского Союза, 15 – Героя России, четверо стали Героями Социалистического Труда.

К своему вековому юбилею Военный университет Минобороны России достиг высоких, значимых результатов. «Здесь осуществляется многоуровневая военно-гуманитарная подготовка офицерских кадров для всех видов и родов войск Вооружённых Сил Российской Федерации и многих силовых структур и ведомств России, а также 24 иностранных государств. В образовательном процессе широко используется боевой опыт, приобретённый при выполнении задач в Афганистане, на Северном Кавказе, в Сирии.

Равнение – на память.

За заслуги перед Отечеством.

С 1 сентября этого года Военный университет приступил к подготовке кадров для органов военно-политической работы с использованием сетевой формы обучения. «Это абсолютно новый принцип, и символично, что он реализован именно здесь, – отметил заместитель министра обороны РФ. – Выражаю слова признательности командованию, всему профессорско-преподавательскому составу, слушателям и курсантам за их ежедневный ратный труд во славу Отечества. Благодарю ветеранов вуза, которые всегда в боевом строю, всегда рядом с нами. Уверен, что выпускники Военного университета и впредь будут высоко нести славу своего учебного заведения, приумножать её и славу русского оружия».

Военный университет Минобороны России по праву считается ведущей образовательной организацией по подготовке офицерских кадров гуманитарного профиля

В тот же день в вузе состоялась научно-практическая конференция «Военный университет – высшая военная гуманитарная школа России». На ней были рассмотрены этапы становления и развития учебного заведения в разные периоды его истории, а также были подняты вопросы, связанные с нынешним и завтрашним днём этого военно-гуманитарного и научного центра Вооружённых Сил. В ходе конференции генерал-полковник Андрей Картаполов вручил ряду педагогов вуза государственные награды.

ИНТЕРЕСНО

В Анапе помнят своих героев

За год патриотическую экспозицию посетили десятки тысяч жителей и гостей города

Владимир СОСНИЦКИЙ ★

Сначала на въезде в город-курорт со стороны Симферопольского шоссе планировали создать сквер с небольшой экспозицией современной российской военной техники. Но эта идея главы городской администрации Юрия Полякова получила развитие в инициативах общественных и ветеранских организаций. И вот год назад, к 75-летию со дня освобождения Анапы от фашистских захватчиков, более масштабная патриотическая экспозиция под открытым небом приняла первых посетителей.

Высокое звание города воинской славы Анапа носит заслуженно. В годы Великой Отечественной войны тысячи анапчан сложили головы на полях сражений. За эти годы сменилось не одно поколение, но Анапа помнит своих героев: в настоящее время в городе насчитывается более 50 памятников военной истории. Они напоминают нынешнему поколению о подвигах партизан комсомольского отряда «Рассвет», которые подорвали пять железнодорожных и три шоссейных моста, уничтожили немало живой силы и военной техники врага.

Прославили анапскую землю величием своих подвигов и другие герои. Капитан Дмитрий Калинин, военный журналист, ставший командиром разведывательного отряда штаба Черноморского флота, в одном из десантов у села Варваровка был окружён фашистами. Он подпустил их почти вплотную к себе и взорвал гранату. В наше время отважному моряку на месте гибели возведён памятник. Капитан Василий Хряев погиб, выполняя 252-й боевой вылет в небе над станицей Благовещенской. Сержант Леонид Севрюков, черноморский лётчик-истребитель, в 151-м боевом вылете пошёл на таран вражеского бомбардировщика над анапским побережьем. А ещё тысячи солдат и офицеров мужественно сражались в обороне и при освобождении Анапы. Почётное звание города воинской славы – это дань их светлой памяти.

Первые экспонаты своеобразного музея под открытым небом были переданы городу Министерством обороны из подразделений ЮВО

Говоря о роли нового Анапского парка, надо отметить, что в Анапе всегда были сильны патриотические традиции, здесь помнят и чтят защитников Родины. И сегодня прикоснуться к военной истории страны и ещё раз почувствовать силу и мощь российского оружия могут мальчишки и девчонки, знающие о величии российского воинского духа лишь из книжек и кинофильмов. Поэтому они с большим интересом осматривают образцы техники, задают вопросы гидам, делают памятные снимки у боевых машин.

Первыми экспонатами этого своеобразного музея под открытым небом, которые были переданы городу по распоряжению Министерства обороны из частей и подразделений Южного военного округа, стали самолёт Су-27 из Крымска, бронетранспортёр БТР-70 из станицы Кущёвской и 85-миллиметровая пушка из Новочеркасска. Позже экспозиция пополнилась плавающим танком ПТ-76, вертолётами Ми-8 и Ка-28, корабельным орудием и другими боевыми экспонатами. А к Дню Победы почётное место в парке занял легендарный танк Т-34, который был собран в 1942 году на Сталинградском заводе и участвовал в сражениях Великой Отечественной войны. Сегодня посетители видят над его башней копию Знамени Победы, установленного над поверженным рейхстагом в мае 1945 года.

Есть у патриотического парка и перспектива дальнейшего развития. Здесь уже подготовлено несколько площадок для новых экспонатов. Осталось только найти их и обеспечить доставку на место демонстрационного хранения. Городская администрация и ветеранские организации уже направили свои обращения в соответствующие инстанции и надеются, что получат на них предметные отклики, чтобы к 75-летию Великой Победы музей техники под открытым небом в городе воинской славы пополнился новыми символами оборонной мощи страны.

Анапа

ПОЧИН

Храм как символ единения России и армии

Продолжается сбор пожертвований на строительство Главного военного храма Воскресения Христова в ознаменование 75-й годовщины Победы в Великой Отечественной войне

На сегодняшний день на строительство Главного военного храма Воскресения Христова перечислено 2 992 917 996,69 рубля

ВНЕСТИ ПОЖЕРТВОВАНИЕ (ПЕРЕВОДОМ НА РАСЧЁТНЫЙ СЧЁТ)
Получатель платежа БЛАГОТВОРИТЕЛЬНЫЙ ФОНД «ВОСКРЕСЕНИЕ»
ИНН 7704459700, КПП 770401001
РЕКВИЗИТЫ ДЛЯ ПЕРЕЧИСЛЕНИЯ СРЕДСТВ

Реквизиты счёта в ПАО «ВТБ»
Наименование кредитной организации:
Банк ВТБ (публичное акционерное общество)
Расчётный счёт: 40701810503800000108
БИК: 044525187
КОРР. СЧЁТ:30101810700000000187
КОД ОКПО: 00032520
ИНН: 7702070139
КПП: 770943001
ОГРН: 1027739609391

Реквизиты счёта в АО «Промсвязьбанк»
Наименование кредитной организации:
«Промсвязьбанк» (Акционерное общество)
Расчётный счёт: 40701810000000001414
БИК: 044525555
КОРР. СЧЁТ: 30101810400000000555 в ГУ Банка России по ЦФО
КОД ОКПО: 40148343
ИНН: 7744000912
КПП: 772201001
ОГРН: 1027739019142

Реквизиты счёта в АО «Газпромбанк»
Наименование кредитной организации:
«Газпромбанк» (Акционерное общество)
Расчётный счёт: 40703810400000000189
БИК: 044525823
КОРР. СЧЁТ: 30101810200000000823
КОД ОКПО: 09807684
ИНН: 7744001497
КПП: 772801001
КПП: 997950001 (для использования в счетах-фактурах)
ОГРН: 1027700167110

Реквизиты счёта в ПАО «Сбербанк»
Наименование кредитной организации:
ПАО «СБЕРБАНК»
Расчётный счёт: 40703810438000010095
БИК: 044525225
КОРР. СЧЁТ: 30101810400000000225
КОД ОКПО: 00032537
ИНН: 7707083893
КПП: 773601001
ОГРН: 1027700132195

Внести пожертвование на строительство Главного храма Вооружённых Сил в онлайн-режиме можно с помощью платёжных интернет-систем

На сайте благотворительного фонда «Воскресение» подключена система электронных интернет-платежей, с помощью которых теперь в онлайн-режиме можно перечислить пожертвования на строительство Главного храма Вооружённых Сил. Платежи могут осуществляться как физическими, так и юридическими лицами всеми самыми распространёнными способами оплаты с помощью электронных онлайн-инструментов.

Физическим лицам на сайте благотворительного фонда «Воскресение» перечислить средства можно переводом с банковской карты, средствами электронных платёжных систем Яндекс.Деньги, WebMoney и Сбербанк-онлайн, внесением наличных средств через сети терминалов магазинов «Связной» и «Евросеть».

Также перечислить средства можно через сервис СМС-платежей. Отправьте сообщение на короткий номер 3443 со словом «АРМИЯ» и сумму пожертвования через пробел. Например: АРМИЯ 100

Для юридических лиц, кроме того, существует возможность заключения договора на благотворительную деятельность.

ДОСТОВЕРНО

Восстановление суверенитета САР на севере страны продолжается

с 1 стр.

Подразделения правительственных сил САР размещаются на ряде участков границы страны с Турцией и Ираком. В частности, под их контроль перейдут контрольно-пропускной пункт в Ярубии и населённые пункты Эль-Маликия (Дерик) и Айн-Дайвар. Правительственные силы займут эти пограничные районы впервые с 2012 года, подчёркивают сирийские СМИ.

Подразделения сирийской армии расширили своё присутствие в районе Телль-Тамер на северо-западе провинции Хасеке, заняв все населённые пункты, расположенные в радиусе 15 км от этого города. Сирийские военнослужащие вышли к селениям Эль-Манаджир и Эль-Ахрас в 40 км от административного центра Хасеке. С начала недели сирийская армия восстановила контроль над площадью в тысячу квадратных километров в окрестностях города Манбиджа.

Российские военные полицейские содействуют поддержанию правопорядка.

ГЛАВНАЯ ЦЕЛЬ – БЕЗОПАСНОСТЬ НАСЕЛЕНИЯ

Военные полицейские Вооружённых Сил РФ на бронеавтомобилях «Тигр» провели первое патрулирование в Манбидже (в 85 км северо-восточнее Алеппо). «По улицам этого города наш патруль проехал впервые, – рассказал журналистам офицер военной полиции Сафар Сафаров. – При виде российского флага боевые действия прекращаются автоматически: ни турки, ни курды не хотят навредить нам, так что благодаря нашей работе бои останавливаются. Ещё неделю назад мы не могли себе позволить заехать в Манбидж открыто, с демонстрацией флага: военнослужащие США со своих двух военных баз постоянно нам препятствовали, перехватывали нас на дороге из-за разного понимания зон ответственности <...> На прошлой неделе мы с ними трижды блокировали друг друга на дороге».

По словам российского офицера, первое патрулирование улиц Манбиджа и окрестностей города длилось более трёх часов. «Мы будем продолжать контролировать свою зону ответственности, – отметил он. – Наша главная задача – обеспечить безопасность населения в случае обстрелов с любой стороны. Это уже не первая наша задача в этой зоне – мы работаем здесь уже больше полугода и проблем не возникало ни с кем».

Манбидж был освобождён курдскими отрядами «Сил народной самообороны» в августе 2016 года. Ранее город служил форпостом формирований «Исламского государства», которые захватили его у так называемой умеренной оппозиции. 15 октября этого года стало известно, что сирийская армия взяла под контроль Манбидж и окрестности. Тогда же военнослужащие США покинули свои базы в окрестностях населённых пунктов Дадат и Умм-Миаль, уехав в направлении сирийско-иракской границы. В настоящее время Дадат и Умм-Миаль также заняты сирийскими правительственными войсками.

ОЖИДАЕТСЯ РАБОЧИЙ ВИЗИТ

Президенты России и Турции Владимир Путин и Реджеп Тайип Эрдоган обсудили ситуацию в Сирии в ходе телефонного разговора, состоявшегося по инициативе турецкой стороны во вторник. Как отмечается в сообщении пресс-службы главы Российского государства, лидеры двух стран обсудили в том числе ситуацию на севере арабской республики. Отмечена, в частности, необходимость предотвращения конфликтов между подразделениями турецкой армии и вооружёнными силами сирийского правительства. Президент России обратил внимание собеседника и на обострение гуманитарной ситуации в районах вдоль сирийско-турецкой границы. «Глава государства считает также недопустимым, чтобы сложившейся ситуацией воспользовались члены террористических организаций, в том числе ИГИЛ*, которые охраняются сегодня курдскими вооружёнными формированиями», – говорится в сообщении.

Президенты России и Турции высказались за продолжение процесса политического урегулирования в Сирии и выразили намерение способствовать созыву Конституционного комитета под эгидой ООН в конце октября в Женеве. Оба лидера подтвердили свою приверженность обеспечению в конечном итоге территориальной целостности Сирийской Арабской Республики. Владимир Путин пригласил Реджепа Тайипа Эрдогана посетить в ближайшие дни Россию с рабочим визитом. Приглашение принято. Встреча состоится в Сочи 22 октября.

ПОСЛЕДСТВИЯ «БЛИЗОРУКОЙ ПОЛИТИКИ»

Министр иностранных дел России Сергей Лавров, выступая в среду в Сочи на XVIII Совещании руководителей специальных служб, органов безопасности и правоохранительных органов, заявил, что США и действующая под их руководством западная коалиция на севере Сирии подтолкнули курдов к созданию квазигосударственных образований. «Мы не один год привлекали внимание к взрывоопасной политике США и членов ведомой ими коалиции, которые взяли курс на развал Сирии и создание квазигосударственных образований на восточном берегу Евфрата, подталкивая организации курдов к сепаратизму и конфронтации с арабскими племенами», – констатировал министр.

По его словам, мир столкнулся с последствиями такой «близорукой политики». «Её результатом стал новый вооружённый конфликт, в ходе которого находящиеся в регионе игиловцы начинают вновь разбредаться по Ближнему Востоку, Северной Африке и другим регионам мира», – добавил глава российского внешнеполитического ведомства.

Глава МИД России сообщил, что Москва продолжит способствовать налаживанию диалога между турецким и сирийским руководством по нормализации обстановки на границе. «Россия будет и далее действовать строго в русле международного права, резолюций Совета Безопасности ООН, поощрять достижение и реализацию договорённостей между Дамаском и курдами, а также способствовать налаживанию взаимодействия между властями Сирии и Турции по обеспечению безопасности на их совместной границе, как это регулируется Аданским соглашением 1998 года», – подчеркнул Сергей Лавров.

«Мы выступаем за то, чтобы нынешняя ситуация была урегулирована между правительством Сирии и структурами курдов. Такой диалог начался, уже есть первые результаты, – отметил он. – Мы всегда говорили, что признаём наличие легитимных интересов Турции в обеспечении безопасности на своей границе. Одновременно выступаем за то, чтобы между Дамаском и Анкарой было налажено практическое сотрудничество на основе Аданского соглашения 1998 года. На практике, на месте военные двух стран должны определить конкретные параметры такого рода сотрудничества. Мы готовы оказывать содействие».

Позицию России по сирийской тематике также разъяснил журналистам на этой неделе спецпредставитель Президента РФ по Сирии Александр Лаврентьев. Москва, сказал он, надеется, что операция Турции не повлияет ни на готовность властей САР и оппозиции приехать в Женеву, ни на решение спецпосланника Генсекретаря ООН по Сирии Гейра Педерсена собрать конституционный комитет.

Что касается следующего раунда астанинских переговоров, то он пройдёт в середине ноября, так как был сдвинут в том числе с учётом предстоящего первого заседания конституционного комитета Сирии. По оценке Лаврентьева, переговоры в астанинском формате актуальны, «диалог между странами-гарантами будет продолжаться на всех уровнях и дальше, потому что другой альтернативы нет».

Спецпредставитель Президента РФ по Сирии указал на неприемлемость турецкой операции, отметив, что согласия между Москвой и Анкарой по этому вопросу не было. «Мы всегда призывали к сдержанности Турцию, всегда считали, что какая-то военная операция на территории Сирии неприемлема», – сказал он.

Российский дипломат, кроме того, отметил, что Россия выступала посредником в налаживании диалога между сирийским правительством и курдами, переговоры проходили в том числе на российской базе в Хмеймиме. «Мы всегда не только призывали к этому, но и оказывали, естественно, определённые посреднические усилия на этом направлении», – сказал Лаврентьев журналистам в Абу-Даби. Москва рассчитывает, что ситуация на северо-востоке Сирии нормализуется за счёт развития диалога курдов с сирийским правительством, что будет способствовать восстановлению территориальной целостности и суверенитета Сирии.

ФАКТОР НЕОПРЕДЕЛЁННОСТИ

Политика США на сирийском направлении продолжает оставаться весьма неопределённой. С одной стороны, в Белом доме принято решение о выводе войск с северо-востока САР, с другой стороны, представители администрации Трампа дают понять, что военное присутствие будет сохранено в районе Эт-Танфа (восток провинции Хасеке) – там остаётся около 300 военнослужащих, контролирующих шоссе из Багдада в Дамаск. Неподалёку размещены формирования так называемой вооружённой оппозиции и находится лагерь беженцев «Эр-Рукбан». По словам представителя госдепартамента, ВВС США по-прежнему контролируют и воздушное пространство на северо-востоке Сирии.

Известно, что в начале этой недели около 150 военнослужащих из состава международной коалиции, возглавляемой США, эвакуированы из районов северо-восточной Сирии в Ирак. Эвакуация прошла с аэродрома близ населённого пункта Эль-Маликия (Дерик). Во вторник они оставили и свою базу в районе Телль-Бейдар на севере провинции Хасеке, а в среду цементный завод компании Lafarge около Кобани, Ракку и Табку. Как написал в Twitter официальный представитель штаба операции «Непоколебимая решимость» полковник Майлс Кэггинс, силы коалиции продолжают тщательно спланированный вывод из северо-восточной части Сирии. Вместе с американцами северо-восток Сирии покидают британские и французские подразделения спецназа, завершая свою миссию в арабской республике. В минувшее воскресенье министр обороны США Марк Эспер заявил, что Пентагон выводит приблизительно одну тысячу американских военнослужащих с севера Сирии.

Вместе с тем президент США распорядился выделить 50 млн долларов на поддержку «этнических и религиозных меньшинств, ставших жертвами конфликта» в Сирии. Об этом сообщено в пресс-релизе, опубликованном 12 октября на официальном сайте Белого дома. Отмечается, что сумма будет использована и для финансирования разминирования неразорвавшихся снарядов и документирования фактов нарушения прав человека и международного гуманитарного права.

БОИ ПРОДОЛЖАЮТСЯ

Турецкое военное командование продолжает операцию «Источник мира». Постепенно создаётся «зона безопасности» между городами Телль-Абъяд и Рас-эль-Айн. Её южной границей станет, судя по всему, рокадная автострада М4, идущая от Ярубии на границе с Ираком на запад в Алеппо. Захвачено не менее 60 км этой трассы. Региональные СМИ сообщают о тяжёлых боестолкновениях на М4 западнее населённого пункта Телль-Тамр (провинция Хасеке) и северо-восточнее Айн-Иссы (провинция Ракка). Не прекращаются бои в районе в Рас-эль-Айна.

По оценке экспертов, в отличие от операции «Оливковая ветвь», в результате которой был установлен контроль над курдским районом Африн (январь – март 2018 года), турецкое командование пока не смогло добиться существенных успехов. Так называемая Сирийская национальная армия (СНА), собранная из различных антиправительственных формирований, включая джихадистские, не способна решать серьёзные боевые задачи, что вынуждает командование выдвигать в первый эшелон турецкие подразделения.

Независимые эксперты оценивают турецкую группировку в 15–20 тысяч военнослужащих плюс 14–15 тысяч боевиков СНА, значительно уступающих курдским бойцам в боевой мотивации. Курдское командование располагает отрядами, вошедшими в состав «Сирийских демократических сил», которые были подготовлены и вооружены с помощью американцев. На их стороне сражаются и незначительные по численности боевые группы Рабочей партии Курдистана (РПК).

По словам директора управления общей разведки (госбезопасность) САР Хусама Люки, на севере Сирии, где сейчас идёт операция «Источник мира», находятся не более нескольких тысяч членов РПК.

По мнению большинства экспертов, задачи полного разгрома курдских отрядов, входящих в состав созданных при участии США «Сирийских демократических сил», Анкара, судя по всему, перед собой не ставит. Речь идёт о выдавливании боевых групп РПК из приграничной полосы и создании ограниченной буферной зоны, куда предполагается переместить до миллиона сирийских арабов-суннитов, укрывавшихся от боевых действий в Турции. Очевидно, что массовый исход курдского населения в глубь провинции Хасеке и прибытие в турецкую зону сирийских беженцев неизбежно изменит этнический баланс в этом регионе.

После восстановления государственного суверенитета САР над рядом северных районов Заевфратья, включая Эль-Камышлы (провинция Хасеке), турецкая «зона безопасности» фактически оказалась локализованной пространством между городами Телль-Абъяд (провинция Ракка) и Рас-эль-Айн (провинция Хасеке) с глубиной 30–35 км.

По оценке экспертов, ещё одной причиной проведения нынешней военной операции является опасение Анкары, что сирийские курды могут создать на северо-востоке страны независимое квазигосударственное образование. Не секрет, что в самой Турции курдская проблема остаётся острой на юго-востоке страны. Поэтому после провозглашения сирийскими курдами автономии в 2014 году турецкие власти стали рассматривать курдскую партию «Демократический союз» как террористическую организацию, являющуюся филиалом Рабочей партии Курдистана, с 1984 года ведущей вооружённую борьбу за предоставление автономии населённым преимущественно курдами юго-восточным районам Турции.

Наша справка. *Курды – этническая группа на Ближнем Востоке, живущая в основном в восточной части Турции (Северный Курдистан), западном Иране (Восточный Курдистан), северном Ираке (Южный Курдистан) и северной Сирии (Западный Курдистан). В силу исторических обстоятельств курды так и не обрели своей государственности. По разным оценкам, их численность колеблется от 20 до 40 млн человек в мире, из них в Турции – до 15 млн, в Сирии – до двух миллионов.*

Курдская «автономная администрация северной и восточной Сирии» собирается продолжать свою работу на севере Сирии в населённых преимущественно курдами районах. Её представитель Лукман Эхме в беседе с журналистами сообщил, что правительственные силы САР займут лишь приграничную зону, а администрация и её местные советы будут продолжать свою работу в курдских районах, в том числе по поддержанию общественной безопасности.

Президент Турции Реджеп Тайип Эрдоган заявил, что Анкара не обеспокоена угрозами санкций США и намерена продолжить трансграничную операцию в Сирии до тех пор, пока «террористы из отрядов народной самообороны» не покинут «зону безопасности», то есть граничащие с Турцией районы. Эрдоган призвал курдов сложить оружие. «Наша задача, – сказал он, – вытеснить террористов на расстояние 32 км от нашей границы».

Эрдоган не считает вход сирийской правительственной армии в город Манбидж «слишком плохим событием». «Потому что это, в конце концов, их территория», – приводят слова президента турецкие СМИ. По его мнению, главное – это очистить Манбидж, который «приблизительно на 85–90 процентов был населён арабами, не курдами», от «террористических организаций».

* * *

Вечером в четверг стало известно, что Турция приостановит свою военную операцию в Сирии на 120 часов. Об этом сообщил вице-президент США Майкл Пенс после завершения переговоров с турецким президентом в Анкаре в четверг. По словам Пенса, Вашингтон и Анкара условились договориться о создании зоны безопасности на границе с Сирией. При этом демаркационная линия, за которую будут выведены курдские формирования, будет проходить примерно в 30 километрах к югу от границы Сирии с Турцией. Анкара приостановит операцию «Источник мира», чтобы позволить курдам отойти в безопасную зону в течение 120 часов.

* *Террористическая группировка, запрещённая в РФ.*

Первое патрулирование улиц Манбиджа и окрестностей города военной полицией Вооружённых Сил РФ длилось более трёх часов

Турецкий лидер посетит Россию с рабочим визитом 22 октября

Местные жители рассматривают российских военнослужащих как гарантов стабильности в стране.

США и действующая под их руководством западная коалиция на севере Сирии подталкивали курдов к созданию квазигосударственного образования

Провокации в Идлибской зоне деэскалации не прекращаются

Российский Центр по примирению враждующих сторон и контролю за перемещением беженцев продолжает работу, направленную на оказание всесторонней помощи сирийским гражданам в восстановлении мирной жизни. На этой неделе, как сообщил на очередном брифинге руководитель центра генерал-майор Алексей Бакин, проведена благотворительная акция в районе Карим-аль-Мейсар провинции Алеппо. Нуждающимся жителям роздано 500 продовольственных наборов и одна тонна свежего хлеба. Всего с начала процесса урегулирования ЦПВС проведено 2224 гуманитарных акций. Общий вес гуманитарного груза составляет 3653,3 тонны.

На территории Идлибской зоны деэскалации продолжаются нарушения режима прекращения боевых действий со стороны незаконных вооружённых формирований. Так, 15 октября зафиксировано 22 обстрела. Боевики совершают обстрелы мирных населённых пунктов.

Отмечается обострение обстановки в районе населённого пункта Кбана на северо-востоке провинции Латакия. Боевики террористической группировки «Хайат Тахрир аш-Шам» осуществляют перегруппировку и активизировали диверсионно-разведывательную деятельность. С направления Джиср-эш-Шугур в район Кбаны переброшено не менее 500 боевиков, значительная часть которых является выходцами из иностранных государств, а также не менее пяти единиц бронетехники и две установки РСЗО. К настоящему моменту на данном направлении сконцентрировано уже более 3,5 тысячи экстремистов.

КРАСНАЯ ЗВЕЗДА
18 октября 2019 № 117

ТРИУМФАЛЬНО

Прорыв на Балканы

с 1 стр. →

Однако в Болгарии всё ещё располагалась большая группировка немецких войск: к 5 сентября 1944 года их число превышало 30 тысяч человек. Советское руководство, посчитав все дипломатические возможности исчерпанными, в тот же день объявило Болгарии войну.

8 сентября советские войска силами 3-го Украинского фронта вошли на территорию Болгарии. В ночь на 9 сентября 1944 года под руководством лидера Народного фронта Кимона Георгиева в Софии вспыхнуло восстание, в ходе которого власть перешла в руки просоветски настроенных сил. 16 сентября 1944 года Красная Армия триумфально вошла в столицу Болгарии Софию.

Переход Болгарии и Румынии на сторону антигитлеровской коалиции создал благоприятные условия для окончательного изгнания немецких войск с Балканского полуострова. На тот момент в Югославии уже три года боролись с оккупантами партизанские соединения Иосипа Броз Тито, вставшие на путь сопротивления фашистскому режиму после того, как в июле 1941 года Югославия всего за 11 дней была оккупирована войсками Оси.

К концу 1943 года в составе армии Тито было уже 56 бригад, собственные военно-воздушные силы и даже небольшой флот. А в сентябре 1944 года Народно-освободительная армия Югославии (НОАЮ) уже включала 15 корпусов (50 дивизий), две оперативные группы (по две бригады каждая), 16 отдельных пехотных бригад и 130 партизанских отрядов, насчитывая в общей сложности около 400 тысяч бойцов.

Под контролем антифашистов находились обширные территории в Словении, Хорватии, Западной Боснии и Черногории. В Сербии же гитлеровское командование держало значительные силы. Благодаря своему географическому положению этот регион всегда был важным стратегическим пунктом на Балканах. С продвижением советских армий через Румынию и Болгарию, с выходом их к Дунаю Сербия приобрела ещё большее значение. Немцы планировали создать фронт на её восточных границах и под его прикрытием вывести войска из Греции и Македонии.

К началу сентября 1944 года 75-й стрелковый корпус 46-й армии 2-го Украинского фронта в районе города Турну-Северин на румыно-югославской границе форсировал Дунай и захватил на территории Югославии плацдарм. Перед советскими войсками открылась возможность оказать прямую военную помощь Народно-освободительной армии Югославии.

Верховный Главнокомандующий НОАЮ И. Броз Тито обратился к Государственному Комитету Обороны СССР с просьбой о вводе войск Красной Армии в Югославию. Положительный ответ был получен при личной встрече югославского лидера в Москве со Сталиным.

Ставкой ВГК был разработан план Белградской наступательной операции. Замыслом советского командования предусматривалось совместными усилиями советских и югославских войск на белградском направлении, югославских и болгарских войск на нишском и скопьенском направлениях разгромить белградскую группировку противника и освободить все районы Сербии, включая Белград. Решить эту задачу предполагалось путём одновременного нанесения по противнику ударов силами 3-го Украинского фронта (маршал Ф.И. Толбухин) и оперативно подчинённых ему болгарских войск, а также части сил 2-го Украинского фронта (маршал Р.Я. Малиновский) с востока, силами НОАЮ с запада и юга. К началу Белградской операции советские, югославские и болгарские войска имели решающий перевес над противником как в живой силе, так и в боевой технике, особенно в танках и авиации – более чем в 4 раза.

Особенность Белградской наступательной операции состояла в том, что в её динамике объединялись усилия трёх союзных армий для решения единой задачи, а наступление на решающих направлениях предполагалось начать в разные сроки. Стрелковые дивизии 2-го и 3-го Украинских фронтов переходили в наступление на 10–12 дней раньше 1-й армейской группы Народно-освободительной армии Югославии. Предварительный разгром значительных сил противника создавал благоприятные условия для сосредоточения, развёртывания и наступления войск НОАЮ на Белград.

Предоставить возможность войскам союзных СССР антифашистских режимов вместе с Красной Армией в первых рядах штурмовать столицы своих стран было принципиальной линией Сталина. Части 1-й армии Войска польского брали Варшаву, 1-я румынская добровольческая дивизия имени Т. Владимиреску участвовала во взятии Бухареста, Народно-освободительная армия Югославии освобождала Белград.

Боевые действия по освобождению югославской столицы от немецко-фашистских захватчиков имели два этапа. На первом (28 сентября – 10 октября) 57-я армия под командованием генерал-лейтенанта Н.А. Гагена во взаимодействии с частями 14-го корпуса НОАЮ прорвала приграничный оборонительный рубеж противника, преодолела его сопротивление и вышла к реке Мораве. Две недели 57-я армия с тяжёлыми боями преодолевала Восточно-Сербские горы и 8 октября форсировала Мораву, захватив два плацдарма в районах Велика-Плана и Паланка, откуда 12 октября в сражение был введён переброшенный туда из юго-восточной Болгарии 4-й гвардейский мехкорпус для развития наступления на Белград с юга. Одновременно в наступление перешли 1-й Пролетарский и 12-й Ударный корпуса Народно-освободительной армии Югославии. Гвардейцы Красной Армии посадили на броню своих танков югославских бойцов и, не встречая серьёзного противодействия, 14 октября достигли южной окраины Белграда.

Местные жители встречали советских танкистов восторженно. В корпусной газете «Сталинградец» наводчик танка старшина И.Я. Иванов рассказывал: «Когда мы вошли в село, по улице невозможно было ехать. Сплошь стояли люди. Они загромождали дороги и окружали танки. Дарили нам подарки. Каждый нёс что мог...»

Штурм Белграда начался 14 октября 1944 года. В первый же день войскам 57-й армии, 4-му гвардейскому механизированному корпусу генерал-лейтенанта танковых войск В.И. Жданова во взаимодействии с 14-м корпусом НОАЮ удалось прорвать как внешний, так и городской обвод немецкой обороны и вступить в город. Уличные бои приняли ожесточённый характер. Белград с его обилием каменных зданий был превращён в настоящую крепость с множеством опорных пунктов обороны. Штурм был затруднён ещё и тем, что пришлось отказаться от применения реактивной артиллерии и авиации. Сделано это было, чтобы избежать полного разрушения города и больших жертв среди мирного населения. Хотя советско-югославские войска и имели превосходство как в численности, так и в огневой мощи, в условиях плотной городской застройки эти преимущества практически полностью нивелировались.

К 17 октября юго-восточнее Белграда советские и югославские войска окружили группировку противника, насчитывавшую 20 тысяч солдат и офицеров, а через два дня завершили её разгром. 20 октября югославская столица была полностью очищена от гитлеровцев.

В ходе Белградской операции число убитых и раненых гитлеровцев составило 45 тысяч человек. Потери советских войск – 18,8 тысячи человек, из них 4,3 тысячи – безвозвратные.

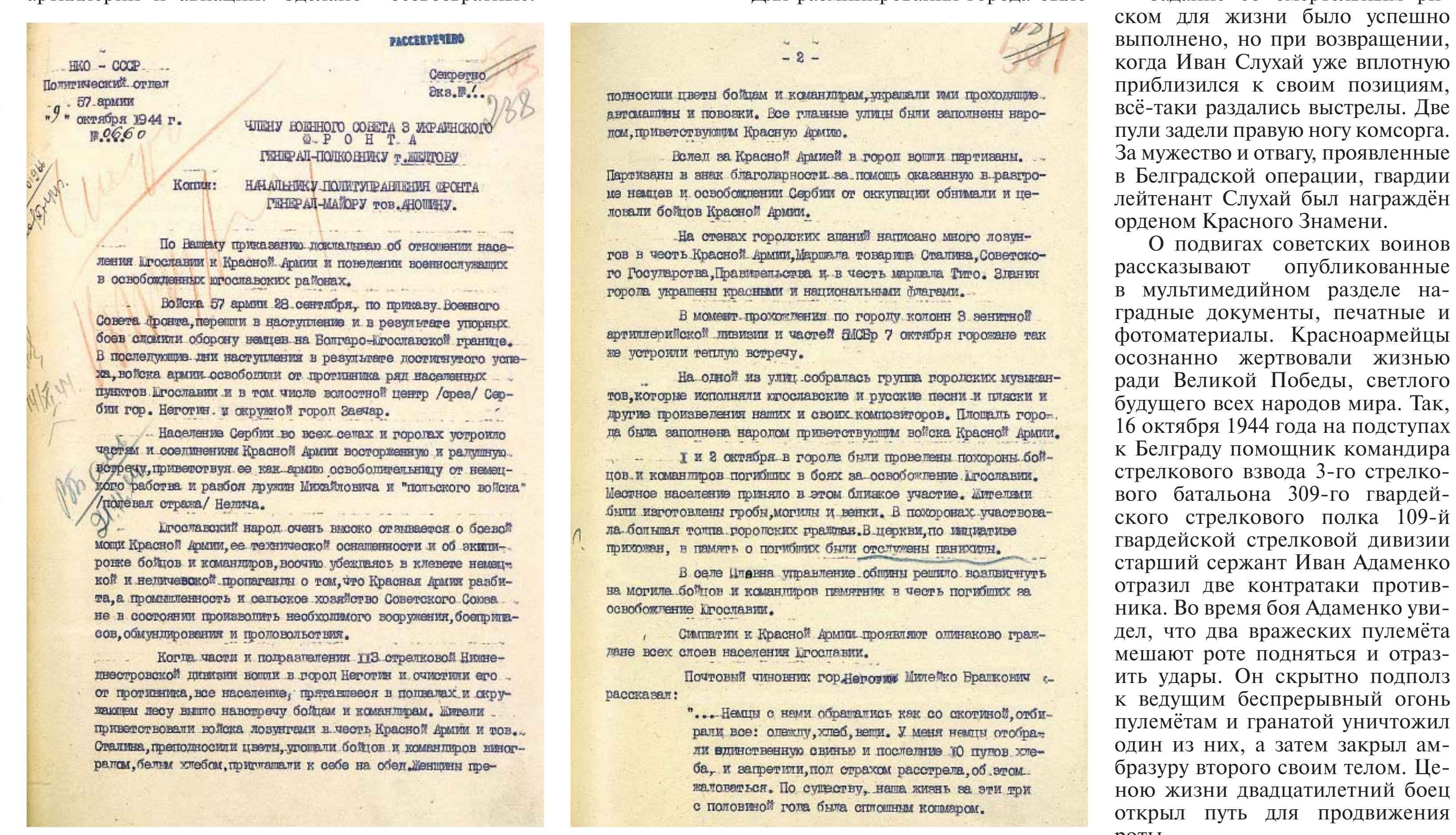

РАССЕКРЕЧЕНО

НКО – СССР
Политический отдел
57 армии
"9" октября 1944 г.
№ 0660

Секретно
Экз. № 1

ЧЛЕНУ ВОЕННОГО СОВЕТА 3 УКРАИНСКОГО Ф Р О Н Т А
ГЕНЕРАЛ-ПОЛКОВНИКУ т. ЖЕЛТОВУ

Копия: НАЧАЛЬНИКУ ПОЛИТУПРАВЛЕНИЯ ФРОНТА ГЕНЕРАЛ-МАЙОРУ тов. АНОШИНУ.

По Вашему приказанию докладываю об отношении населения Югославии к Красной Армии и поведении военнослужащих в освобожденных югославских районах.

Войска 57 армии 28 сентября, по приказу Военного Совета фронта, перешли в наступление и в результате упорных боев сломили оборону немцев на Болгаро-Югославской границе. В последующие дни наступления в результате достигнутого успеха, войска армии освободили от противника ряд населенных пунктов Югославии и в том числе волостной центр /срез/ Сербии гор. Неготин и окружной город Заечар.

Население Сербии во всех селах и городах устроило частям и соединениям Красной Армии восторженную и радушную встречу, приветствуя ее как армию освободительницу от немецкого рабства и разбоя дружин Михайловича и "польского войска" /полевая стража/ Недича.

Югославский народ очень высоко отзывается о боевой мощи Красной Армии, ее технической оснащенности и об экипировке бойцов и командиров, воочию убеждаясь в клевете немецкой и недичевской пропаганды о том, что Красная Армия разбита, а промышленность и сельское хозяйство Советского Союза не в состоянии производить необходимого вооружения, боеприпасов, обмундирования и продовольствия.

Когда части и подразделения 113 стрелковой Нижнеднестровской дивизии вошли в город Неготин и очистили его от противника, все население, прятавшееся в подвалах и окружающем лесу вышло навстречу бойцам и командирам. Жители приветствовали войска лозунгами в честь Красной Армии и тов. Сталина, преподносили цветы, угощали бойцов и командиров виноградом, белым хлебом, приглашали к себе на обед. Женщины пре-

- 2 -

подносили цветы бойцам и командирам, украшали ими проходящие автомашины и повозки. Все главные улицы были заполнены народом, приветствующим Красную Армию.

Вслед за Красной Армией в город вошли партизаны. Партизаны в знак благодарности за помощь оказанную в разгроме немцев и освобождении Сербии от оккупации обнимали и целовали бойцов Красной Армии.

На стенах городских зданий написано много лозунгов в честь Красной Армии, Маршала товарища Сталина, Советского Государства, Правительства и в честь маршала Тито. Здания города украшены красными и национальными флагами.

В момент прохождения по городу колонн 3 зенитной артиллерийской дивизии и частей 5 МСБр 7 октября горожане так же устроили теплую встречу.

На одной из улиц собралась группа городских музыкантов, которые исполняли югославские и русские песни и пляски и другие произведения наших и своих композиторов. Площадь города была заполнена народом приветствующим войска Красной Армии.

1 и 2 октября в городе были проведены похороны бойцов и командиров погибших в боях за освобождение Югославии. Местное население приняло в этом близкое участие. Жителями были изготовлены гробы, могилы и венки. В похоронах участвовала большая толпа городских граждан. В церкви, по инициативе прихожан, в память о погибших были отслужены панихиды.

В селе Штавна управление общины решило воздвигнуть на могиле бойцов и командиров памятник в честь погибших за освобождение Югославии.

Симпатии к Красной Армии проявляют одинаково граждане всех слоев населения Югославии.

Почтовый чиновник гор. Неготин Милейко Бралкович рассказал:

"...Немцы с нами обращались как со скотиной, отбирали все: одежду, хлеб, вещи. У меня немцы отобрали единственную свинью и последние 10 пудов хлеба, и запретили, под страхом расстрела, об этом жаловаться. По существу, наша жизнь за эти три с половиной года была сплошным кошмаром.

Донесение военного совета 57-й армии военному совету фронта об отношении сербов к Красной Армии.

На интернет-портале Минобороны России представлен журнал боевых действий войск 3-го Украинского фронта, в котором рассказывается о напряжённых боях за город и с хронометрической точностью раскрывается последовательность его освобождения. В этом документе зафиксировано, что 20.10.44 г. к 24.00 войска 3-го Украинского фронта частями 57-й армии совместно с войсками Народно-освободительной армии Югославии в ходе упорных уличных семидневных боёв уничтожили немецкий гарнизон Белграда и освободили столицу Югославии от немецких захватчиков.

На улицах освобождённого Белграда.

Особенности штурма Белграда детально описаны в опубликованных на сайте Минобороны журналах боевых действий 11-й отдельной штурмовой инженерно-сапёрной бригады и входившего в её состав 53-го отдельного штурмового инженерно-сапёрного батальона. Эти документы подтверждают, что противник заранее создал в городе мощную, долговременную оборону. На площадях и перекрёстках улиц были сооружены железобетонные доты, в кирпичных строениях оборудованы огневые точки. Немцы вели огонь с балконов, крыш, из подвалов и окон. Записи сопровождаются фотографиями и чертежами уничтоженных дзотов и дотов противника.

О накале сражений говорится и в телеграфном донесении начальника политуправления 3-го Украинского фронта генерал-майора И.С. Аношина, адресованном начальнику Главного политуправления Красной Армии генерал-полковнику А.С. Щербакову. «Бои шли за каждую улицу, дом и даже этаж. Только благодаря умелому взаимодействию советских войск и частей Югославской армии, мастерству командиров и массовому героизму личного состава группировка противника в районе Белграда была полностью разгромлена», – читаем в политдонесении. Генерал обращает особое внимание на то, что в течение четырёх дней Белград находился под систематическим артиллерийским обстрелом противника, вследствие чего городу был нанесён большой ущерб. Особенно пострадали центральные кварталы: разрушены правительственные здания, телеграф, гостиница. Фашисты намеревались превратить югославскую столицу в сплошные развалины. Для разминирования города было выделено семь инженерных батальонов. Советские сапёры обезвредили от взрывоопасных предметов 845 объектов, в том числе 85 центральных зданий. Варварский замысел разрушения Белграда был сорван. Благодарные жители с большой радостью встречали своих освободителей, предлагая им всевозможную помощь.

Среди документов тематической подборки имеются и другие исторические свидетельства того, как население Югославии приветствовало Красную Армию. Вот цитата из отправленного руководству фронта 9 октября 1944 года политдонесения начальника политотдела 57-й армии полковника Г.К. Цинёва: «Население Сербии во всех сёлах и городах устроило советским военнослужащим восторженную и радушную встречу. Местные жители преподносили цветы, угощали бойцов и командиров виноградом, белым хлебом, приглашали к себе на обед. Симпатии к Красной Армии проявляют одинаково граждане всех слоёв населения Югославии».

За мужество и отвагу, проявленные в боях за освобождение Югославии и её столицы, правительство Югославии наградило орденами и медалями более 2 тысяч советских воинов. Тринадцать из них стали Народными Героями Югославии.

По достоинству оценило действия красноармейцев на Балканах и руководство СССР. Приказом Верховного Главнокомандующего от 20 октября 1944 года № 201 войскам, участвовавшим в боях за освобождение Белграда от немецко-фашистских захватчиков, была объявлена благодарность. Наиболее отличившимся 20 частям и соединениям присвоено наименование «белградские». 20 октября 1944 года в 22.00 Москва от имени Родины салютовала 24 артиллерийскими залпами из 324 орудий в честь доблестных войск 3-го Украинского фронта и НОАЮ, освободивших столицу Югославии. Скан этого документ также представлен в интерактивном разделе.

На сайте обнародован и Указ Президиума Верховного Совета СССР от 14 ноября 1944 года о награждении орденами и медалями 30 соединений и частей Красной Армии за освобождение Белграда. Примечательно, что советских наград были удостоены 300 бойцов и командиров НОАЮ.

Указом Президиума Верховного Совета Союза ССР от 19 июня 1945 года была учреждена медаль «За освобождение Белграда», которой награждались все участники этой операции.

Освобождение Белграда остаётся ярким образцом мужества и героизма бойцов и командиров Красной Армии. В числе особо отличившихся был ныне здравствующий Иван Андреевич Слухай, возглавляющий Московский комитет ветеранов войны. В далёком 1944-м, комсоргу 214-го гвардейского стрелкового полка 73-й гвардейской стрелковой дивизии, было 19 лет. К тому времени за плечами гвардии лейтенанта Слухая были Сталинградская битва, бои за освобождение Харькова, Полтавы, форсирование Днепра. В сражении за Белград комсоргу поручили крайне ответственную миссию: отправиться в качестве парламентёра к гитлеровцам и вручить им пакет с предложением капитуляции. Это было предпринято во избежание массовой гибели мирных жителей и полного уничтожения красивейшего города Европы.

Задание со смертельным риском для жизни было успешно выполнено, но при возвращении, когда Иван Слухай уже вплотную приблизился к своим позициям, всё-таки раздались выстрелы. Две пули задели правую ногу комсорга. За мужество и отвагу, проявленные в Белградской операции, гвардии лейтенант Слухай был награждён орденом Красного Знамени.

О подвигах советских воинов рассказывают опубликованные в мультимедийном разделе наградные документы, печатные и фотоматериалы. Красноармейцы осознанно жертвовали жизнью ради Великой Победы, светлого будущего всех народов мира. Так, 16 октября 1944 года на подступах к Белграду помощник командира стрелкового взвода 3-го стрелкового батальона 309-го гвардейского стрелкового полка 109-й гвардейской стрелковой дивизии старший сержант Иван Адаменко отразил две контратаки противника. Во время боя Адаменко увидел, что два вражеских пулемёта мешают роте подняться и отразить удары. Он скрытно подполз к ведущим беспрерывный огонь пулемётам и гранатой уничтожил один из них, а затем закрыл амбразуру второго своим телом. Ценою жизни двадцатилетний боец открыл путь для продвижения роты.

Фельдшер батареи управления 42-й отдельной истребительно-противотанковой артиллерийской бригады лейтенант медицинской службы Николай Кравцов, действуя в составе штурмовой группы по захвату телеграфно-телефонной станции Белграда, в критический момент боя, невзирая на опасность, бросился на амбразуру дота, пожертвовав своей жизнью ради выполнения задания.

Гвардии майор Александр Кудашев, командир стрелкового батальона 209-го гвардейского стрелкового полка 73-й гвардейской стрелковой дивизии, во время боёв по ликвидации немецких войск на правом берегу реки Сава в 3 километрах от Белграда в период с 18 по 20 октября при взятии церкви и сахарного завода, которые являлись сильно укреплёнными опорными пунктами противника, умело руководя батальоном, отразил восемь яростных контратак противника.

Минобороны впервые публикует протокол допроса военнопленного ефрейтора 392-й немецкой пехотной дивизии Карла Вейманна о злодеяниях, учинённых гитлеровцами на сербской земле. Документ свидетельствует, что за каждого убитого немца расстреливали 100 мирных жителей, за раненого – 50. В сербском городе Рума гитлеровцы устроили концлагерь, в котором содержалось более 40 тысяч человек. Каждый день фашисты педантично оглашали списки сербов, приговорённых к расстрелу.

О порядках оккупационного режима, выявленных после освобождения Белграда фактах террора рассказывала газета 2-го Украинского фронта «Суворовский натиск», газета 57-й армии «Звезда Советов». Теперь общественности представлены оцифрованные копии нескольких страниц октябрьских номеров этих изданий. Красной нитью в публикациях проводится мысль о необходимости добить фашистского зверя в его собственной берлоге, чтобы навсегда обезопасить Советский Союз и народы Европы от немецкого порабощения.

Смерть немецким оккупантам!

СУВОРОВСКИЙ НАТИСК

Суббота, 21 октября 1944 г. | ЕЖЕДНЕВНАЯ КРАСНОАРМЕЙСКАЯ ГАЗЕТА | № 240 (545)

ПРИВЕТ ОСВОБОЖДЕННОМУ БЕЛГРАДУ!

ПРИКАЗ
Верховного Главнокомандующего
Маршалу Советского Союза МАЛИНОВСКОМУ

Войска 2-го Украинского фронта, продолжая наступление, сегодня, 20 октября, в результате обходного маневра конницы и танковых соединений в сочетании с фронтальной атакой, штурмом овладели крупным промышленным центром Венгрии городом Дебрецен — важным узлом коммуникаций и мощным опорным пунктом обороны противника.

[illegible]

Сегодня, 20 октября, в 21 час столица нашей Родины Москва от имени Родины салютует доблестным войскам 2-го Украинского фронта, овладевшим городом Дебрецен, — двадцатью артиллерийскими залпами из двухсот двадцати четырех орудий.

За отличные боевые действия объявляю благодарность руководимым Вами войскам, участвовавшим в боях за овладение городом Дебрецен.

Вечная слава героям, павшим в боях за свободу и независимость нашей Родины!

Смерть немецким захватчикам!

Верховный Главнокомандующий
Маршал Советского Союза И. СТАЛИН.

20 октября 1944 года.

ПРИКАЗ
Верховного Главнокомандующего
Маршалу Советского Союза ТОЛБУХИНУ

Войска 3-го Украинского фронта, совместно с войсками Народно-освободительной армии Югославии, в результате упорных боев завершили уничтожение немецкого гарнизона в городе Белград и сегодня, 20 октября, освободили столицу союзной нам Югославии от немецких захватчиков.

[illegible]

В ознаменование одержанной победы соединения и части, наиболее отличившиеся в боях за освобождение Белграда, представить к присвоению наименования „Белградских" и к награждению орденами.

Сегодня, 20 октября, в 22 часа столица нашей Родины Москва от имени Родины салютует доблестным войскам 3-го Украинского фронта и Народно-Освободительной армии Югославии, освободившим столицу Югославии Белград, — двадцатью четырьмя артиллерийскими залпами из трехсот двадцати четырех орудий.

За отличные боевые действия объявляю благодарность руководимым Вами войскам, участвовавшим в боях за освобождение Белграда.

Вечная слава героям, павшим в боях за свободу и независимость нашей Родины и братской Югославии!

Смерть немецким захватчикам!

Верховный Главнокомандующий
Маршал Советского Союза И. СТАЛИН.

20 октября 1944 года.

ОТ СОВЕТСКОГО ИНФОРМБЮРО
Оперативная сводка за 20 октября

[illegible]

(Окончание см. на 2-й стр.).

Белградская операция имела важное политическое и военное значение. В ходе её совместными действиями югославских, советских и болгарских войск была разгромлена немецкая армейская группа «Сербия», нанесено поражение значительной части сил группы армий «Е». Немецкие войска, лишившись возможности отступать на запад по долине реки Морава, вынуждены были отходить по трудным горным дорогам через Черногорию и Боснию, неся большие потери от непрерывных атак частей НОАЮ.

По завершении Белградской операции войска 3-го Украинского фронта были переброшены в Венгрию для поддержки наступавших там частей 2-го Украинского фронта и в дальнейшем помогали югославской армии, продолжавшей освобождение своей страны, в основном оружием, снаряжением и боеприпасами. Полное освобождение Югославии было достигнуто уже силами Народно-освободительной армии Югославии в мае 1945 года.

Особенность Белградской наступательной операции состояла в том, что в её динамике объединялись усилия трёх союзных армий для решения единой задачи

В ГОТОВНОСТИ

Россияне намерены блистать в Поднебесной

В пятницу в китайском Ухане открываются VII летние Всемирные военные игры

Леонид ХАЙРЕМДИНОВ ★

18 октября на стадионе Wuhan Sports Centre, вмещающем около 60 тысяч зрителей, состоится торжественная церемония открытия VII летних Всемирных игр среди военнослужащих, проходящих под эгидой Всемирного совета военного спорта (CISM). В ближайшие 10 дней 12-миллионный китайский мегаполис, административный центр провинции Хубэй, станет центром притяжения армейского спорта планетарного масштаба. В предстоящих Играх примут участие более 9,3 тысячи военнослужащих из 109 стран мира. Соревнования пройдут по 329 дисциплинам. Это – рекордные показатели, которые дают нам все основания назвать эти состязания настоящей военной олимпиадой.

В Олимпийской деревне с нашими спортсменами встретился статс-секретарь – заместитель министра обороны РФ Николай ПАНКОВ.

Состав делегации Вооружённых Сил Российской Федерации для участия в Играх – 363 человека, в том числе 257 спортсменов: 144 мужчины и 113 женщин. На VI Играх, проходивших четыре года назад в Южной Корее, в состав российской делегации входило 334 человека, в том числе 219 спортсменов – 133 мужчины и 86 женщин.

В программу соревнований включены 32 вида спорта. Российские военнослужащие-спортсмены примут участие в турнирах по 23 видам спорта: стрельбе из лука, боксу, велоспорту, конному спорту, фехтованию, дзюдо, международному военному пятиборью, современному пятиборью, международному военно-морскому пятиборью, спортивному ориентированию, парашютному спорту, парусному спорту, стрельбе пулевой и стендовой, плаванию, плаванию на открытой воде, прыжкам в воду, спасению жизни, тхэквондо, лёгкой атлетике, триатлону, пляжному волейболу и спортивной борьбе.

Наши соотечественники не выступят в соревнованиях по таким игровым видам спорта, как баскетбол, волейбол и футбол, а также международному авиационному пятиборью, гольфу, бадминтону и настольному теннису. Кроме того, теннис и спортивная гимнастика включены в программу Игр в Ухане в качестве демонстрационных, и завоеванные награды в них не учитываются в общекомандном зачёте.

Во время подготовки к Играм были построены дополнительные взлётно-посадочные полосы в аэропорту Тяньхе, возведена гигантская Олимпийская деревня для участников площадью в 365 квадратных километров, 48 больниц, включённых в систему медицинской поддержки CISM, 35 спортивных объектов. Обслуживать соревнования предстоит более чем 26 тысячам волонтёров.

Перед открытием Игр свои двери для спортсменов распахнула Олимпийская деревня. Этот объект, поражающий своей площадью, выполнен в традиционном китайском стиле и построен из экологически чистых материалов с использованием дождевой воды. Помещения оснащены Wi-Fi, интеллектуальными системами электропитания и системой охранной сигнализации на основе распознавания лиц. «Мы надеемся, что спортсмены будут чувствовать себя в деревне как дома», – отметил представитель китайской стороны Сяо Чжиюн.

Деревня делится на четыре зоны: жилой район, общественная, логистическая и операционная зоны. В 30 домах оборудованы всем необходимым 1958 квартир от 105 до 165 квадратных метров. Участникам организуют комплексное питание, проживание, транспортировку, медицинские услуги, культурную программу, покупки. Организаторы обещают гостям и участникам прекрасный спортивный праздник международного стандарта в китайской манере под лозунгом «Экология, совместное использование, открытость, честность и бескорыстность».

Российская военная команда рассматривается в качестве одного из фаворитов соревнований

Одна из особенностей Игр заключается в том, что входные билеты продаются для всех желающих. Это окончательно приблизило подобные соревнования к планетарным турнирам, чего раньше не было.

Деревню атлетов посетил статс-секретарь – заместитель министра обороны РФ Николай Панков. Свой визит он начал с посещения штаба делегации Вооружённых Сил России и познакомился с условиями проживания атлетов. Осматривая территорию, замминистра отметил, что «здесь царит атмосфера праздника, которая позволяет спортсменам из разных стран легче находить общий язык». По дороге к одному из объектов Николай Панков встретил членов нашей сборной, которым пожелал удачного выступления на Играх. Он поинтересовался подготовкой к соревнованиям, аккли-

Сборная ВС РФ перед торжественным поднятием Российского флага в деревне для спортсменов Игр.

матизацией и тренировочным процессом, который проходит уже на объектах Всемирных военных игр. Затем делегация отправилась на тренировочное легкоатлетическое поле деревни и посетила стадион. Также заместитель главы военного ведомства уделил внимание условиям питания, осмотрев столовую.

«Здесь представлены кухни разных стран мира, и каждый спортсмен может найти еду по своему вкусу. И что самое важное – она будет и питательной, и полезной, – уточнил начальник ЦСКА полковник Артём Громов. – Столовая работает почти в круглосуточном режиме, что позволяет принимать пищу в любое удобное или необходимое атлетам время».

Следить за порядком в течение Игр будут полицейские беспилотные патрульные машины. Их привлекут к дежурству на самых главных площадках и рядом с Олимпийской деревней. Беспилотный патруль способен автоматически определять дорожные условия и дистанционно вызывать наряд полиции, а также другие службы.

За сутки до церемонии открытия VII Всемирных военных игр в деревне для спортсменов был торжественно поднят Флаг Российской Федерации.

Сборная Вооружённых Сил Российской Федерации прибыла на стадион деревни во главе с руководителем делегации CISM в России – начальником Военного института физической культуры полковником Олегом Боцманом. В самом ритуале участвовали российские спортсмены-военнослужащие команд по международному военному пятиборью, триатлону, велоспорту, стрельбе из лука, спортивному ориентированию. В качестве почётных гостей церемонии присутствовали временно исполняющий должность начальника Управления физической подготовки и спорта Вооружённых Сил Российской Федерации полковник Андрей Зыков и начальник Центрального спортивного клуба армии полковник Артём Громов. А на трибуне болельщиков расположились представители других команд российской делегации, а также медицинский персонал и тренеры.

В совместной церемонии поднятия флага страны участвовали представители делегаций вооружённых сил Бразилии, Эквадора, Испании, Индии, Италии и Румынии. Флаги этих государств поднимались вместе под официальный гимн Международного совета военного спорта (CISM). Завершилась официальная часть обменом подарками.

Российская военная команда, находящаяся сейчас в Китае, рассматривается в качестве одного из фаворитов соревнований. Сборная Вооружённых Сил России первенствовала на первых двух Играх. В 1995 году в Риме наши соотечественники завоевали рекордное количество золотых медалей – 62 (127 в сумме). Через четыре года в Загребе наши военнослужащие добились 46 наград высшего достоинства (112 в сумме). В 2007 году российские военные атлеты вернули себе первую строку. Ровно 100 наград, из которых 42 золотые, – с такими результатами команда Вооружённых Сил России 12 лет назад вернулась из индийского Хайдарабада.

На Играх-2011 в Рио-де-Жанейро первенствовали хозяева – бразильцы. Наша сборная те соревнования пропустила. Но возвращение на главные старты CISM в 2015 году в южнокорейском Мунгёне стало поистине триумфальным: 59 золотых, 43 серебряные и 33 бронзовые медали. Суммарный итог в 135 наград – абсолютный рекорд Военных олимпиад.

Как сообщил председатель исполнительного комитета Игр генерал-майор Ян Цзянь, на пятничной церемонии открытия будут присутствовать более 50 министров обороны, генералов и офицеров.

Фото пресс-центра ЦСКА

ПРЕСС-ЦЕНТР ЦСКА СООБЩАЕТ

БОРЦЫ ОТПРАВЯТСЯ В ИРАН

ФОТО UWW

На Кубке мира 2017 года российские борцы были лучшими.

28–29 ноября в Тегеране после двухлетнего перерыва пройдёт Кубок мира по греко-римской борьбе. Триумфатор предыдущего форума сборная России готова к успешному участию в турнире.

Главный тренер нашей национальной дружины, начальник команды – старший тренер спортивной команды ЦСКА по вольной и греко-римской борьбе майор Гоги Когуашвили рассказал, с какими надеждами его подопечные летят в столицу Ирана.

«Нельзя сказать, что Кубок мира свалился на нас с Луны – мы полагали, что турнир состоится, и ждали, что он будет в конце года, – приводит слова Когуашвили WrestRus. – Буквально пару дней назад пришло официальное подтверждение, что после двухгодичного перерыва Кубок мира возобновляется и пройдёт в Иране. 14 ноября в Адлере мы начнём подготовку к соревнованиям, и на сбор приедут все без исключения члены команды – освобождённых нет. Однако наши ключевые борцы, лидеры, которые претендуют на участие в Олимпийских играх, в Иран не полетят, да и на «Кубке АЛРОСА», который состоится 1–2 декабря в Москве, их тоже не будет. Но если кто-то изъявит желание бороться – не возражаем, пусть борется. Наша цель на Кубке мира – первое место. В 2017 году мы завоевали трофей, и на этот раз надеемся его отстоять. О составе поговорим за 10 дней до старта».

Положение о соревнованиях ещё не объявлено. Окончательный состав участников будет утверждён позже.

ЗАСЛУЖЕННЫЕ НАГРАДЫ ТХЭКВОНДИСТОВ

В Казани продолжается чемпионат России по тхэквондо. Армейцы уже записали на свой счёт два золота и серебро.

Победитель первенства мира и Всемирной универсиады, серебряный призёр первенства Европы Борис Краснов стал чемпионом в весовой категории до 68 кг. В финальной схватке Краснов одержал победу над своим одноклубником – победителем первенств мира и России, рядовым спортивной роты ЦСКА (Ватутинки) Сарматом Цакоевым. Бронзу разделили Кирилл Кучьянов и Павел Смирнов.

В весовой категории до 57 кг среди женщин лучшей стала бронзовый призёр Всемирной универсиады, чемпионка России младший сержант Анисия Челохсаева, в финале одолевшая Кисаран Халлаеву. Бронзовыми призёрами стали Елена Кривейченко и Юлия Бакрушева.

Турнир завершится в воскресенье, 20 октября.

ГОНКИ ПОД ПАРУСАМИ В СОЧИНСКОЙ АКВАТОРИИ

ФОТО ВФПС

Парусный спорт завоёвывает сердца российских болельщиков.

На базе клуба «Юг Спорт» в Сочи завершился чемпионат России по парусному спорту в олимпийском классе RS:X, где армейцы завоевали одно золото и две бронзы.

За звание лучших виндсёрферов России на черноморском курорте боролись 15 мужчин и 10 женщин. Сочи встретил спортсменов солнечной погодой, однако ветровые условия менялись ежедневно, что не помешало опытным спортсменам продемонстрировать всё своё мастерство.

Бронзовый призёр Олимпийских игр, призёр чемпионатов Европы по парусному спорту Стефания Елфутина завоевала золото. Набрав 10 очков, она обошла Анну Хворикову (23) и ещё одну представительницу ЦСКА Яну Резникову (27), став четырёхкратной чемпионкой страны.

«В парусной доске у нас растёт достойная смена, что не может не радовать, – приводит слова Елфутиной ОКР. – У меня впереди восстановительный период, подготовка к новому сезону, в котором будет много международных стартов, в том числе чемпионат мира и Олимпийские игры в Токио».

В мужском флоте борьба сложилась более жёсткой. В упорном противостоянии чемпион Европы в команде, двукратный бронзовый призёр первенств Европы, трёхкратный чемпион России Евгений Айвазьян (22) уступил Александру Аскерову (19) и Владиславу Бурмистренко (21).

«Будущий год обещает стать не только сложным, но и интересным, – заявила наставник сборной России по парусному спорту Наталья Иванова. – Рассчитываем на «мужскую» квоту в классе RS:X и успешное выступление на Играх в Токио. Впереди большая работа. Мы поможем спортсменам достичь намеченного».

НАСЫЩЕННО

С мечтой добраться до Турина

В ближайший выходной стартует ежегодная серия Гран-при по фигурному катанию

Андрей ДУДЕНКО ★

В пятницу поздно вечером по московскому времени на лёд восьмитысячной «Орлеанс Арены» в американском Лас-Вегасе выйдут спортивные пары и официально откроют новый сезон в фигурном катании. Конечно, множество турниров, на которых атлеты оттачивали программы, отрабатывали различные элементы, готовясь к серии Гран-при, уже позади. Пришло время продемонстрировать мастерство перед строгими судьями и взыскательными болельщиками. Как обычно, сначала пройдут шесть этапов – в США, Канаде, Франции, Китае, России и Японии. Лучшие фигуристы встретятся в финале соревнований, который примет итальянский Турин.

По регламенту турнира спортсмен или пара могут участвовать не более чем в двух этапах. Распределение по уик-эндам проходит заранее и становится известным за месяцы до старта. В 2019 году за путёвки в столицу Пьемонта поборются девушки (42), мужчины (42), 27 пар и 34 танцевальных дуэта из 24 стран. На каждом из этапов за награды и зачётные очки сразятся по 12 одиночников, по 8 пар и по 10 дуэтов танцоров. В финал попадают по шестеро сильнейших в каждой дисциплине, они и разыграют титулы, медали и солидные призовые на льду арены «Палавела» в Турине с 5 по 8 декабря. Этапы серии Гран-при пройдут на каждой из предстоящих шести недель. Соревновательный ритм, как всегда, предельно насыщен.

Нередко новый сезон открывается этапом в США, и на этот раз «Скейт Америка» – первый в календаре. В сверкающем неоновыми вывесками Лас-Вегасе выступят 60 спортсменов, среди которых, разумеется, будут и россияне. Наша команда готовится к выходу на лёд, тренируется, восстанавливается после 24-часового перелёта. Удивительно, но мало кому в центре игорного бизнеса и развлечений интересно фигурное катание, недорогие билеты на которое в большом количестве остаются в свободной продаже. И вовсе не удивляет, что спортсменам приходится жить в здании, объединяющем арену, отель, казино и зал с игровыми автоматами. Странно. Зачем было организовывать здесь старт турнира?

Честь Российского флага в США будут защищать 13 атлетов

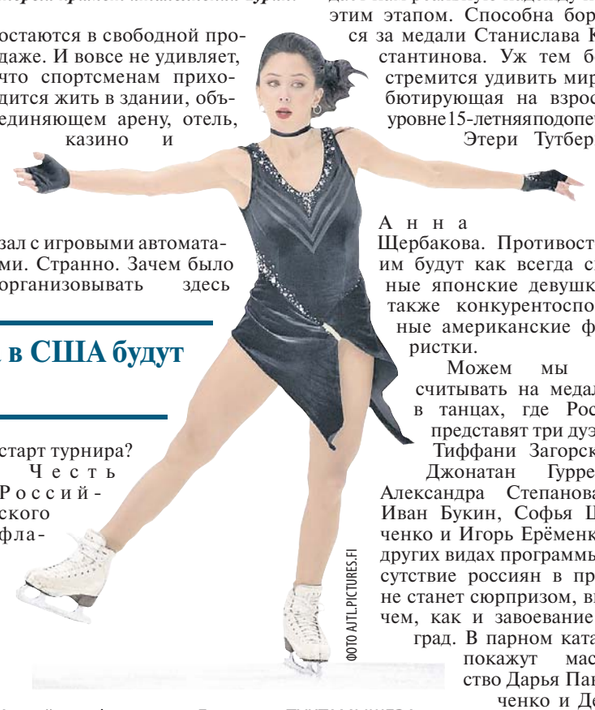

ФОТО AJTL.PICTURES.FI

Армейская фигуристка Елизавета ТУКТАМЫШЕВА поборется за награды на этапах в Лас-Вегасе и Чунцине.

Честь Российского флага в США будут защищать 13 атлетов. Основные надежды наши болельщики связывают с девушками. Они в последние годы доказали превосходство над соперницами, и нет оснований полагать, что гегемония россиянок нежданно прервётся. В Лас-Вегасе выступят сразу три наши фигуристки, и каждая из них готова занять место на пьедестале. Продолжает сражаться на льду чемпионка мира 2015 года спортсменка ЦСКА/Санкт-Петербург Елизавета Туктамышева. Организаторы считают её хедлайнером состязаний одиночниц. На предсезонных турнирах она показывала неплохие результаты, что даёт нам реальную надежду перед этим этапом. Способна бороться за медали Станислава Константинова. Уж тем более стремится удивить мир дебютирующая на взрослом уровне15-летняяподопечная Этери Тутберидзе А н н а Щербакова. Противостоять им будут как всегда сильные японские девушки, а также конкурентоспособные американские фигуристки.

Можем мы рассчитывать на медаль и в танцах, где Россию представят три дуэта – Тиффани Загорски и Джонатан Гуррейро, Александра Степанова и Иван Букин, Софья Шевченко и Игорь Ерёменко. В других видах программы отсутствие россиян в призах не станет сюрпризом, впрочем, как и завоевание наград. В парном катании покажут мастерство Дарья Павлюченко и Денис Ходыкин, а в мужском – Дмитрий Алиев и Роман Савосин. Конечно, основные баталии развернутся за места ниже первого, ведь однозначным фаворитом среди одиночников объективно считается двукратный чемпион мира двух предыдущих сезонов, действующий победитель финала Гран-при американец Натан Чен.

КРАСНАЯ ЗВЕЗДА
18 октября 2019 № 117

ИСКРОМЁТНО

Весь мир – театр, а люди в нём актёры

Во Владивостоке завершились отборочные игры КВН среди команд довузовских образовательных учреждений и вузов Минобороны РФ

Константин ЛОБКОВ ★

Впервые здесь совместили конкурсы кадет и курсантов военных училищ, отдав в их распоряжение на два дня Андреевский зал Дома офицеров флота. А торжественное открытие игр состоялось на Корабельной набережной города, почти у самой кромки Японского моря, у мемориального комплекса «Боевая слава Тихоокеанского флота».

В ФИНАЛЕ – «МОРСКАЯ КАПУСТА»!

За звание самых весёлых и находчивых, за возможность прорваться в финал конкурса на Кубок министра обороны, который пройдёт 26 ноября в Москве, боролись детские дружины из Омского кадетского корпуса, Тюменского президентского кадетского училища, Уссурийского СВУ и филиала Нахимовского ВМУ (Владивостокского президентского кадетского училища).

В этот раз тематику отборочного этапа «Весь мир – театр, а люди в нём актёры!» предопределил Год театра в России. Оценивало же выступление каждой команды жюри в составе директора драмтеатра ТОФ. И хотя по статусу эти солидные люди должны своим видом, казалось бы, выражать невозмутимость и сдержанность, не раз по ходу игры замечал широкие улыбки на их лицах.

«У всякого талант свой» – приветствие на заданную тему действительно по-разному, с присущей только им оригинальностью выразили участники. Открывая этот конкурс, местные нахимовцы показали, чем живут и о чём говорят после отбоя, представили практику на знаменитом парусник «Паллада», где от скуки явно не умрёшь. В свою очередь ребята из омской команды «Утомлённые плацем», в составе которой действовали две пары братьев-близнецов – Александр и Андрей Козловы, Алёша и Виталик Тутаевы, и где капитаном – армянин Виталий Паравян с выраженной харизмой, сделали акцент на отношения с противоположным полом. Возглавили конкурс после приветствий омичи, получив от судей шесть пятёрок и четвёрку.

После «Военного ералаша» жюри заключило, что наиболее остроумным он получился у «Тюменского легиона», обошедшего на пару баллов «Морскую капусту» и на три «Уссурийских тигров».

Все точки над і расставил заключительный конкурс по домашнему музыкальному заданию. Зрителей и жюри покорило выступление юмористов из филиала Нахимовского ВМУ, оригинально пересказавших сказку «Три богатыря». И даже блестящий мини-концерт омичей, где в центре внимания был приехавший в Сибирь для обмена опытом американский кадет Майкл Джексон (Арсений Щередин), не изменил исход борьбы за первое место. «Морская капуста» заработала на этом задании 39 очков, в итоге одержав общекомандную победу.

Зрителей и жюри покорило выступление юмористов из филиала Нахимовского ВМУ, оригинально пересказавших сказку «Три богатыря»

…И «ОСТОРОЖНО, ДВОКУ!»

Во второй день высокий эмоциональный тон творческим состязаниям вновь задали хозяева – Алексей Щенников, Вадим Юрочкин, Дмитрий Горовой, Евгений Глускер и другие вокалисты Ансамбля песни и пляски ТОФ, исполнив песню «Вперёд, Россия!». Кстати, в канун конкурсов КВН эта концертная бригада вернулась домой из Сирии, где успешно выступила на российской военной базе Хмеймим.

©ФОТО АВТОРА

Кадеты из Омска завоевали серебро.

А затем здесь развернулись такие шуточные баталии, что, казалось, смех пробивал и высокий потолок Андреевского зала, вырываясь на улицу Светланская. Шесть команд, и все разные, со своей изюминкой. К примеру, в «Сделано по ГОСТу» из военной академии МТО имени генерала армии А.В. Хрулёва из десятерых участников девять оказались гражданами африканских стран. Они-то своими артистическими и танцевальными способностями во многом задавали весёлый тон всем выступлениям. Сборная ТОВММУ имени С.О. Макарова «Макароны по-флотски» уже в приветствии заготовила сценку «Предложение к женитьбе», благо в её команде была девушка – автор многих юморин Анастасия Федянина и по совместительству любовь будущего гидродинамика Антона Лебедева.

...Вспышки слева, вспышки справа, подрыв впереди – за дело взялись, понятно, курсанты из сборной «Мирное небо» Тюменского ВВИКУ имени маршала инженерных войск А.И. Прошлякова. А их сценка «Каратист у окулиста» просто довела до слёз от смеха многих зрителей.

Как известно, самые лучшие рэперы – из разведчиков, утверждали в речитативе и танце члены новосибирского «54-го легиона». В свою очередь «Дети неба» из Челябинского филиала Военно-воздушной академии имени профессора Н.Е. Жуковского и Ю.А. Гагарина заявили в послании в космос: «Марс наш!» А когда командир их группы спецназа при выполнении задания забыл перчатки, ему пришлось неуклюже действовать в варежках. Впрочем, ещё веселее было на аэродроме, где будущие авиаторы разгоняли птиц руками.

Короткими, как выстрел, оказались остроумные ответы капитанов команд в триатлоне на тему «Быть или не быть?», где прошли три конкурса – шуток, музыкальных номеров и видеороликов. Ну как было не улыбнуться, когда Антонио Зеферино из сборной «Сделано по ГОСТу» рассказал о том, что слоны не мышей боятся, а... начальника курса. Капитан же «Детей неба» признался, что одиноких ребят в лётном училище называют беспилотниками.

«В лесу родилась ёлочка, в лесу родился я, – запел в музатлоне тот же курсант Антонио, сверкая белозубой улыбкой, – такая моя биография – Африка...» Именно этот самый низкорослый и обаятельный представитель команды омичей и вышел в финал триатлона вместе с представителем «Макарон по-флотски» Никитой Никитенко.

На музыкальном задании «Дети неба» пели о грусти мужской, «54-й легион» – о рыбалке в Японском море, «Осторожно, ДВОКУ!» – о буднях службы в родном училище. Свои танцевальные таланты предъявили «Мирное время», выдвинув на конкурс танцоров борцов, и, конечно же, темнокожие курсанты из дружеских нам стран. Последние в составе вокально-танцевального Преображенского полка объехали с гастролями всю страну, но долго не могли понять русскую душу, а теперь объявляют: «Это мы русские! Мы команда из холодной Сибири с горячим сердцем!»

Сборной «Сделано по ГОСТу» совсем чуть-чуть не хватило до общекомандной победы (68 баллов), она с достоинством уступила её своим соперникам, будущим общевойсковым офицерам из Благовещенска (70). Третье место в столь упорной творческой борьбе досталось макаровцам под руководством капитана 2 ранга Владимира Бармина (65).

Специальный приз за актёрский талант получил «сын фокусника» из далёкой Анголы, а ныне курсант ДВОКУ имени Маршала Советского Союза К.К. Рокоссовского Гуамбо Кандиду, в номинациях «Виртуоз вокала» и «Лучшая актриса» отличились Антонио Зеферино и Анастасия Федянина. Кубок за искромётный юмор вручён «54-му легиону», за волю к победе – команде из Тюмени.

Команду-победительницу, которая в третий раз представит ВВО в финальной игре КВН, составили курсанты Константин Ларин, Иван Терский, Владислав Петухов, Александр Ядыкин и другие таланты.

Владивосток

ЛЮБОПЫТНО

«Срочное погружение» в быт военных моряков

Уникальная выставка, повествующая о службе и жизни покорителей глубин, открылась в одном из гарнизонов Мурманской области

ФОТО ЕВГЕНИЯ ДРУЗЬЯК

На экспозиции.

Анастасия КНЯЗЕВА, Евгения ДРУЗЬЯК

Экспозиция, посвящённая легендарному соединению Северного флота – 4-й эскадре подводных лодок, вне всякого сомнения, теперь станет одной из самых популярных в историко-краеведческом музее города воинской славы Полярного. Её создателям удалось достичь эффекта полного погружения на предельно возможную глубину в служебные будни людей одной из самых мужественных профессий.

Реализация проекта «Срочное погружение», которая стала возможна благодаря поддержке Фонда президентских грантов, длилась больше года. Работа по созданию выставки велась в тесном сотрудничестве с Мурманской региональной общественной организацией «Союз ветеранов 4-й эскадры подводных лодок Северного флота», которую возглавляет капитан 1 ранга запаса Владимир Белоусов. Идею ветеранам-подводникам подсказал известный писатель-маринист Николай Черкашин.

Четвёртая эскадра – преемница Краснознамённого ордена Ушакова соединения подводных лодок времён Великой Отечественной войны – находилась в гуще политических событий войны холодной. Одним из самых крайне опасных для всего мира конфликтов стал Карибский кризис 1962 года, в котором приняли участие подводные лодки эскадры.

«...Любой военный конфликт на Ближнем или Дальнем Востоке отзывался здесь, в Екатерининской гавани, ревунами боевых тревог и грохотом тяжёлых ботинок матросов, бегущих к подводным лодкам. Они уходили в «горячие» моря и патрулировали там, открыв передние крышки торпедных аппаратов. Готовые к бою и походу. Готовые к любому повороту событий», – такое точное определение дал деятельности эскадры в Мировом океане Николай Черкашин в одной из книг, посвящённых соединению.

Записная книжка контр-адмирала Петра Николаевича Романенко, бинокль контр-адмирала Льва Давыдовича Чернавина, часы контр-адмирала Николая Ивановича Ямщикова и другие предметы, которыми пользовались подводники в боевых походах, рассказывают сегодня с музейных витрин о служебных буднях покорителей глубин.

Небольшая площадь выставки совсем не мешает посетителям музея в полной мере узнать о службе и быте моряков. Благодаря современным электронным устройствам почти 35-летнюю историю эскадры удалось уместить всего на 17 квадратных метрах.

Работа по воссозданию летописи эскадры и её отображению в музейной экспозиции была бы не столь полной без помощи ветеранов-подводников, членов их семей и тех, кто интересуется историей российского подплава. Один из самых любопытных экспонатов – телефон с подводной лодки «Чувашский комсомолец» – появился благодаря дружбе и сотрудничеству с Мурманским региональным отделением Союза машиностроителей России. Кураторы также неоднократно обращались к информационным проектам, посвящённым истории подводного флота. Постоянное консультационное сопровождение обеспечили ветераны эскадры капитаны 2 ранга запаса Олег Кабалюк и Павел Стежко.

Открытие выставки, как и полагается, ознаменовалось звоном корабельного колокола подводной лодки «Чувашский комсомолец». Почётное право «отбить склянки на рынде» предоставили самому юному гостю Ивану Рябову и старейшему из присутствующих ветеранов, некогда возглавлявшему штаб одной из бригад 4-й эскадры, капитану 1 ранга в отставке Виктору Ануфриеву.

Воспоминаниями о своей службе поделился доктор географических наук, профессор ректор Санкт-Петербургского института природопользования, промышленной безопасности и охраны окружающей среды капитан 2 ранга запаса Владимир Цветков, некогда возглавлявший экипаж подводной лодки Б-41. Всего за его плечами 11 боевых служб. Причём три из них длились по одному году каждая!

Поздравить музей с открытием выставки из Санкт-Петербурга в Полярный приехала Ольга Зимина – дочь Георгия Динцера, командира электромеханической боевой части подводной лодки С-101, прославившейся во времена Великой Отечественной войны. Она автор книги о знаменитой «эске», в основу которой легли воспоминания экипажа, передала в дар музею рукописи подводников об их службе в годы войны.

– Спасибо вам за такую важную работу. Ведь Полярный для многих подводников стал второй малой родиной. Кто-то отслужил здесь срочную, а кто-то отдал всю жизнь служению нашей Родине здесь, в колыбели Северного флота.

В ЧАС ДОСУГА

Победный ход

Совместный проект редакции газеты «Красная звезда» и Международной шахматной федерации (ФИДЕ)

Гроссмейстер Дмитрий ЯКОВЕНКО.

«Я прохожу военную службу в военном городке Чехов-3 и хочу ответить на шахматную задачу № 700 газеты «Красная звезда». Предполагаю, что Ольга Гиря пошла ферзём на поле e2. **К. Фисенко**».

«Чемпионка России – 2019 Ольга Гиря блестяще проводит концовку партии с 12-й чемпионкой мира Александрой Костенюк 1. Фе2!. Поздравляю «Красную звезду» с юбилейным 700-м(!) еженедельным заданием! **Г. Попов**».

«Поздравляю всех с юбилейным 700-м еженедельным заданием! Я решил сыграть 1. Фе2. **Г. Беланов**».

«У белых есть отличный ход 1. Фе2!. Думаю, что его и выбрала чемпионка России – 2019 Ольга Гиря. **В. Шилов**».

«Благодаря изящному манёвру ферзём (королевой) Ольга форсированно добивается победы – 1. Фе2!. С почином, Ольга! **П. Пидлисный**».

Как сыграла чемпионка России – 2019? Этот вопрос читателям газета «Красная звезда» задала 13 сентября. В тот день на диаграмме задания № 700 (юбилей!) было представлено расположение фигур, получившееся в партии Ольга Гиря – Александра Костенюк, сыгранной в суперфинале чемпионата России – 2019. С позиции на диаграмме задания встреча закончилась такими ходами: 37. Фе2 Фg8 38. Фе5+ Kg7 39. Фе7 1 - 0, и Александра поздравила Ольгу с победой. На время сдачи в печать этого обзора решений задания № 700 ход чемпионки России – 2019 успели прислать: водитель рядовой **К. Фисенко** (в/ч 33877, Чехов-3, Московская область), **Г. Попов** (Якутск, Республика Саха), рядовой в отставке **Г. Беланов** (Верхнеднепровский, Смоленская область), подполковник в отставке **В. Шилов** (Екатеринбург), старший лейтенант медицинской службы запаса **П. Пидлисный** (Санкт-Петербург), младший сержант запаса **В. Жевлаков** (Курган), старший лейтенант в отставке **Ю. Лалак** (Москва).

Все – от водителя рядового солдата до старших офицеров в отставке – охотно анализируют задания «Победного хода» газеты «Красная звезда». Значит, вновь приглашаем «на зарядку»!

Для задания № 704 предлагаем позицию фигур, возникшую в партии Martinez Alkantara Jose Eduardo (Перу) – Дмитрий Яковенко (Россия), сыгранной в Ханты-Мансийске на Кубке мира. Ход чёрных. Как сыграл чемпион Европы – 2012? Искать ход гроссмейстера, выросшего в Сибири, как и решать все еженедельные задания, можно 4 недели. Допускаются задержки с ответами из отдалённых гарнизонов и баз. Свои решения присылайте по адресу: 125284 Москва, Хорошёвское шоссе, 38, редакция газеты «Красная звезда».

Информация. *Тренировочные задания № 13т – 16т для подготовки к конкурсу-чемпионату Вооружённых Сил РФ, посвящённому 75-летию Победы в Великой Отечественной войне, опубликованы 27 сентября (выпуск № 243); старт нового конкурса-чемпионата запланирован на 25 октября.*

На электронном сайте газеты «Красная звезда» представлена дополнительная информация.

Задание № 704 (еженедельное)
Martinez Alkantara Jose Eduardo – Дмитрий Яковенко

Ход чёрных

Станислав ЖЕЛЕЗНЫЙ, призёр чемпионата Европы – 2017 (65+), мастер ФИДЕ.

Командование и совет ветеранов Главного автобронетанкового управления Министерства обороны РФ с глубоким прискорбием сообщают, что 15 октября 2019 года ушёл из жизни участник Великой Отечественной войны генерал-майор в отставке

ДМИТРУСЕНКО Степан Максимович.

В 1948 году он был призван в армию, окончил курсы при Киевском танко-техническом училище и Военную академию бронетанковых войск. В 1981–1984 годы – в составе оперативной группы Генерального штаба Вооружённых Сил СССР в Афганистане, с 1984 по 1988 год – военный советник в Сирийской Арабской Республике. Пройдя все инженерно-технические должности в танковых войсках, С.М. Дмитрусенко службу в рядах Вооружённых Сил закончил в должности начальника управления ремонта и эксплуатации Главного бронетанкового управления.

Светлая память о Степане Максимовиче навсегда сохранится в наших сердцах. Выражаем соболезнование родным и близким покойного.

© ФГБУ «Редакционно-издательский центр «Красная звезда» Минобороны России

Учредитель: Министерство обороны РФ

Главный редактор Н.Н. ЕФИМОВ

Дежурная смена номера: В. МОРОЗ, Е. ПОДЗОРОВ, О. СИДОРОЧЕВА

Подписание к печати по графику в 18.45. Сдано в печать в 18.45.

АДРЕС РЕДАКЦИИ, ИЗДАТЕЛЯ И ТИПОГРАФИИ:
125284 Москва, Хорошёвское шоссе, 38

Редакция газеты «Красная звезда»: 8(495)941-21-58, отдел писем — 8(495)941-25-20
E-mail: pismo@korrnet.ru; для внештатных корреспондентов: voenkor@ redstar.ru
Web-сервер: http://www.redstar.ru; красная-звезда.рф
Издатель ФГБУ «РИЦ «Красная звезда» Минобороны России: 8(495)941-23-80, E-mail: ricmorf@yandex.ru
Отдел рекламы — 8(495)941-28-46, E-mail: reklama@korrnet.ru
Типография АО «Красная Звезда»: 8(499)762-63-02, отдел распространения периодической печати — 8(495)941-39-52
E-mail: kr_zvezda@mail.ru, Web-сервер: http://www.redstarprint.ru redstar_print
Отдел маркетинга: 8(495)941-21-12, 8(495)941-31-62, 8(915)192-93-82

Газета в социальных сетях: https://fb.com/redstar.ru https://vk.com/redstaru https://ok.ru/redstarru

Отпечатано в АО «Красная Звезда»

Цена свободная

Тираж 25 530 За содержание рекламы ответственность несёт рекламодатель

Зак. 4410-2019

Газета зарегистрирована в Министерстве печати и информации РФ 30 июня 1992 г. Рег. № 01326

Индекс каталога Агентства Роспечать – 50058
Индекс каталога Агентства Роспечать для ветеранов – 19350
Индекс объединённого каталога Пресса России – 39900
Индекс электронного каталога Почта России – П8497

ISSN 0023-4559

Рукописи редакцией не рецензируются и не возвращаются. Перепечатка материалов и их распространение, в том числе в электронной версии, допускаются только с разрешения редакции. Мнение редакции может не совпадать с мнением автора.
Ссылка на «Красную звезду» обязательна.
Товарный знак «КРАСНАЯ ЗВЕЗДА» является исключительной собственностью ФГБУ «Редакционно-издательский центр «Красная звезда».
* – публикуется на правах рекламы.

12+

Телефоны постоянных корреспондентов «Красной звезды»: по ВКС – 8-495-941-24-10; **РВСН** – 8-495-941-24-10; **Космическим войскам** – 8-495-941-32-89; **ВДВ** – 8-495-941-24-10; **ВМФ** – 8-495-941-23-66; **ЗВО** (Санкт-Петербург) – 8-812-272-58-25; **ЮВО** (Ростов-на-Дону) – 8-8632-69-42-64; **ЦВО** (Екатеринбург) – 8-343-348-21-00; (Самара) – 8-846-332-09-70; **ТОФ** (Владивосток) – 8-4232-41-21-45; **КФл** (Астрахань) – 8-8512-49-34-14.
Пункт печати и распространения «Красной звезды»: Москва.